No 9773 Shanghai Wednesday November 4 1931. THE EASTERN TIMES Published every morning including Sundays

時報

民國二十年十一月四日 星期三

今天二張售大洋三分二厘

第九千七百七十三號

中華郵政特准掛號立券按照總包特別優待寄遞之報紙

萬人緣道場

萬人業已圓滿 詳擇國歷十一月五日(即陰曆九月念六日)起特假

戈登路 玉佛寺

建立祈禱淨壇七永日凡加入本道場諸大善士務希屆時早降拈香爲荷特此通告

膠濟鐵路管理局爲煤斤運價問題公告

本路於本年四月間奉鐵道部令以金價飛漲各路支出倍增呈經國務會議議決各路客貨運價分別增加以資彌補規定本路客貨運價一律增加百分之二十自五月一日實行當時魯商對於煤斤運價發生異議本局以事關國務會議議決部令飭行之件未便擅自免除旋據博山砂業聯合會代表莊樹庭青島出口煤業聯合會魯大公司等四月漾日代電同月二十八日呈文又奉鐵道部五月佳日代電抄發青島出口煤業聯合會代表蔡怡庭博山礦業公會代表丁敬臣博山出口煤質檢查會執行委員會代表李祖模魯大礦業公司代表王紹明等會呈均稱增加二成煤斤運價內銷自當遵辦出口請求減免五月間煤商公推代表來局聲稱出口運價冬季可以酌加一成夏季請予免除五月三十日本路葛委員長由京返青途次濟南煤商復舉魯大公司經理楊源悅昇公司總理丁敬臣同興公司總理莊樹庭等爲代表特來進謁請出口煤商夏季營業清淡出口運價夏季期內請予免加夏季以後酌加一成自無不可本路當以煤炭運價每屆夏季原有減成之例煤商既以夏季爲請則援照成例減價並不抵觸部令因將應加二成無論出口內銷一併作爲減價呈部核准自六月一日實行嗣以夏季將盡內銷運價各煤商已有電文認可照加二成且較之上年十一月以前之舊價平均仍減百分之十强自無問題出口運價則以煤商有言祇能增加一成如令加足二成外銷恐有影響而政令又難遵背商情亦須兼顧妥將出口運價二元五角二分改爲二元八角增加一成稍强適合楊丁莊諸代表所言之數經呈部核准並與本路同樣夏季減價之虧海道清平綏等路同時奉令於十月底夏季期滿後將減價取消飭自十一月一日實行乃本路發表以後煤商又復紛紛請求減價正轉呈鐵道部核示並召集各商勸導間近關上海報載有上海市煤業同業公會山東淄博章濰礦業聯合會聯合啓事一則所稱各節尤多失實茲分二點說明以資糾正㈠謂本路運價較各路爲高內銷運價(即普通價)本路每噸每公里一分二釐津浦路一分七釐北甯路一分三釐平綏路二分五釐出口運價(即特價)本路每噸每公里七釐北甯路一分平漢路七釐七毫平綏路一分四釐道清路一分四釐又各路現行專價北甯路開灤爲一分二釐北票爲六釐六毫津浦路中興爲五釐五毫乃至六釐綜觀上述各價除北甯津浦兩路現行專價內供給廉價各煤情形不同與本路出口特價有增減外其餘無論內銷出口均比本路爲高㈡謂本路運價高昂運量低減查本路出口煤炭數量十五年份爲二六七•○三五噸十六年份爲三○四•八七一噸十七年份爲七八四•四八四噸十八年份爲五七六•九六六噸十九年份爲二三八•三一五噸綜觀上列最近五年運量自十五年至十七年均逐年激增且十六年四月以後出口運價由二元一角改爲二元五角二分乃加價以後運量反比十五年增加而十七年更比十六年增加一倍半强至十八十九兩年運量減少係因十八年份本路車輛流入他路過多達八千噸以上致運輸力減少十九年份以戰事影響路線中斷兩月均屬特別原因㈢謂本路在此提倡國產鼓勵實業期間不顧一切竟將國煤運價增加云云查此案係五月間之事並非現在發生似不能混作一談總之加價係客貨運一律增加並非煤斤一項目經國務會議議決部令飭知各路遵行尤非本路獨自主張茲因該會啓事涉及責任問題誠恐各界不明眞相淆亂聽聞用將先後經過情形暨該會啓事不符各點詳爲披露尚希

公鑒

勝德

摩登夫婦

勝德廠出品之人造牙筷及煙咀，乃華人自造之精良國貨也，舉凡愛國仕女，摩登夫婦，尤爲歡迎，蓋用此二者，既可挽回利權，又獲美的享用，至式樣之玲瓏美觀，價格之低廉便宜等等，更難枚舉

廣東路滿庭坊 勝德廠總發行

國貨人造牙筷

上海小沙渡路九八八九號

大陸銀行

上海儲蓄部

本部營業獨立　另撥基金公積　擔負無限責任　保障儲戶利益

存款章程 函索即寄

上海分部 南京路

上海支部 天津路 靜安寺路 霞飛路 虹口

新社會

第一卷第九期 出版 廣告

要目

日本侵略東北的背景……李一鈞

最近半月間的日韓及國際的反響……翔

日本在東北暴行的意義和對付方法……陳啓修

救災末議……俞寰澄

對於抗日應有的注意……記者

處置各商店在前購進之日貨辦法提議……德與瑞 司馬會

悼愛迪生……記者

(其他細目不及備載)

發行所 印刷所 上海威海衛路一四二號

代售處 本埠(四馬路)商務印書館 現代書局 (北四川路) (城內) 蓬萊市場內中華貿易公司 外埠各地商務印書館分館

(定價)每冊五分 全年一元 郵費二角

商務印書館

最近重版

病理總論

(五版)三冊四元

周威著 是書分上中下三卷，都爲五篇，前四篇論病之變化，所謂病理解剖學是也；第五篇論病之一切原因，對於內外兩因，闡論廣達，全書二百六十餘面，附圖一百八十餘幅，極爲精博。

臨證祕典

(七版)一冊一元四角

豐田博士編 本書搜羅最新材料，依各病名之西文字母次序，以次羅列，每一病症，詳列其原因、症狀、診斷、療法、處方等，凡一切疑難雜症及經驗治療方法，應有盡有，卷末並附各種救急新法及小兒大人藥物用量表，尤切實用。

實用外科手術

(六版)一冊二元

汪于岡譯 是書共十四章，前五章於手術前後之處置，後九章於各種手術之法式，莫不備述；其於各種應當注意之處，均細爲說明，懇切周到，臨時檢閱，無異良師指導於側。

公民衛生(衛生叢書)……張建章(二版)一冊五角

看護學總論……楊鶴慶(三版)一冊三角

內科看護學……楊鶴慶(三版)一冊四角

實用藥物學 鄭立鋐(十四版)一冊一元

藥物名彙 李涵(七版)一冊五角

上海小東門內大街長生橋東首

新開 樂華襪廠 今日起 開幕大廉價

新式電機督造時式絲毛線襪統辦華洋百貨化粧日用物品質料優美價廉耐用如蒙賜顧毋任歡迎

中國保險股份有限公司啓事

本公司已於十一月二日開第二次董事會議決公推宋漢章張公權貝淞蓀馮仲卿潘久芬爲常務董事並公推宋漢章爲董事長 本公司聘請過福雲君爲經理陳伯源君爲副經理特此通告即希 公鑒 地址仁記路十二號

杭州上海胡慶餘堂雪記藥號廣告

近有假冒牌號發現惠顧諸君幸勿受欺本堂開設杭州大井巷 分設上海北京路石路西首 電話九四九六九號

本堂設廠西湖之旁汲取靈秀之泉社煎虎鹿龜驢霞天毛角鹿腎等諸膠 採辦各省道地藥材虔製丸散膏丹 如人蔘再造丸大補全鹿丸聖濟活絡丹茸桂百補丸蔘桂鹿茸丸並新增十全大補膏等尤爲多合必需之品

杭州上海胡慶餘堂雪記藥號鄭重聲明

本堂開設杭州五十餘載分設上海北京路十有餘年發售各種藥品無不精選上乘虔誠修合近有貪利之徒影戤似是而非之牌號詐財肥己彼等祇知圖利不顧病家生命爲此鄭重聲明須知本堂除杭州大井巷上海北京路石路西首兩家外別無分出賜顧諸君千萬注意以免受欺

上海銀行八仙橋分行出租保管箱啓事

敝行應各界要求特向總行領到純鋼大小保管箱二百只現已裝置完畢自即日起開始出租定價低廉欲租從速再敝行自美國運到安全夜銀庫一具歡迎各界租用各種章程承索即奉

行址 上海法租界敏體尼蔭路青年會 電話一九八六六 八〇五〇

軍政部軍需署續招軍需學校第六期學生通告

㈠學額一百名㈡年齡十八歲以上二十四歲以下㈢資格高中或相當學校畢業㈣考試科目㈠檢驗體格㈡筆試(黨義、論文、史地、理化、外國文、算術、幾何、代數、三角)㈢口試㈤報名及考試地點南京[illegible]本校北平東城[illegible]第一被服廠㈥報名日期自即日起至十一月十二日止㈦考試日期自十一月十八日起在南京北平同時舉行㈧報名時應繳之文件㈠四寸半身相片三張㈡文憑㈢履歷㈨待遇膳宿服裝書籍文具概由公給並每月每名津貼四元畢業後由軍政部分發任用

今日上海大香賓賽

今日下午一點一刻起賽

入場券：會員部五天每位洋四十元 會友部五天每位洋念五元每天五元 公共部每天每位洋二元

凡年齡在十七歲以下者恕不招待 入場券當購掛胸前以便稽查而免誤會 場內設有西餐部來賓賜顧格外克己

清內府藏 蘇黃墨寶

蘇寒食詩墨迹後有山谷長跋已以七萬金歸日人此廿年前留影也定價二元又山谷松風閣墨迹定價一元可稱合璧又王石谷谿山無盡圖一册一元八角

寄售處 上海望平街 南京太平街 有正書局

全國青年勿失最後之良機！

光華讀書會——再爲君展期！

引導青年得到最新的現代知識及文學上的修養！

給會員十二種大利益輔助青年大衆的求知力量！

入會利益提要

會址上海四馬路光華書局

上海四馬路 光華書局

反日運動理論與實際上的指導書籍

日本對華侵略之過去及將來

現代日本論　郭眞著　實價九角

帝國主義鐵蹄下之中國　漆樹芬著　實價一元

新書及重版書

上海四馬路 光華書局

紅葉月刊

許嘯天君主幹

第二號已出版

每册二角五分

附告

上海北四川路虬江路口大陸新村對面七號六八 紅葉書店

白里安答日本

日本所提五項

國聯決議案及中政府聲明

均已有所決定

◎南京三日電、日內瓦三日電、關於日政府十月八日之聲明書、國聯行政院主席白里安、致函日代表芳澤、答復如次、自前次行政院會議之決議案、除日代表外、經全體行政院會員通過以來、提交吾人考慮之問題、形勢明瞭、可申述如下、前次行政院會議之票決、仍有充分道德上力量、但即舍此不論、而專就法律立言、其在吾人之前者、尚有九月三十日一致通過之決議、此項決議、繼續有效、且有充分之執行力量、在此項決議中、行政院會注意日代表之聲明、謂日政府在可能的迅速中繼續業經開始之撤兵行動、其程度視日本人民之生命財產獲得之有效保障爲標準、並希望於最速期間內完全實行其意旨、是當時日代表並無任何表示、謂日本在滿洲之條約權利與日本人民生命財產之安全互相關聯也、抑更有進者、十月二十四日提交行政院之兩種決議草案、其首三段完全相同、是則此爲雙方共同意志之表現、自可斷言、在十月二十六日聲明書中、日政府申述其所謂基本原則、約略如下、㈠雙方互相否認彼此有侵略之政策及行爲、查十月二十四日兩種決議草案之第二段、均曾申言兩國政府約定不取侵略政策行動、㈡尊重中國領土之完全、查兩種決議草案之第三段、亦有同樣聲明、㈢禁止一切干涉貿易自由、及挑撥國際惡感有組織的運動、查兩種決議草案第二段均聲稱兩國政府約定採取辦法、禁止仇視運動、㈣日本在滿人民、予以有力保護、使得安居樂業、查兩種決議草案第一段、均曾聲明中國政府保證給予日本在滿居民以有力之保護、夫中國政府接受行政院決議、而日代表對案中亦有上記之三段、此種事實、足以證明兩國政府對於此四點、已完全同意、其最後之點爲尊重日本在滿洲之條約權利、關於此點、鄙人囑請貴代表、注意中國代表十月二十四日來函、在該函中施博士聲稱、中國遵守國聯規約、一如其他會員國、中政府決心忠實履行國聯規約下一切義務、對於此種決議、中國並可爲具體的證明、即願將一切中日關於條約解釋上爭執交付仲裁、或按照國聯規約第十三條之規定、提付國際法庭裁判是也、以此種種、鄙人深信行政院同人以及貴代表均可同意於下列事實、即中政府對於日政府所提出各項基本原則、業已給予行政院以充分之保證、鄙人深信日政府渴願履行其在九月三十日議決下莊嚴訂立之義務、此項義務、在十月二十二日二十三日二十四日行政院會議聲明中、曾一再證實、並繼續於最速期中將日軍撤至鐵路區內、俾日政府志願得於最短期內完全實行、至於日政府非常重視撤退區域內日人生命財產安全一層、鄙人敢請貴代表注意行政院十月二十四日決議之第五段、該段建議兩國政府立即推派代表、商定實行撤兵及接收撤退區域之詳細辦法、俾此種動作、得以有秩序而且無稽延的施行、

國聯理事會

十六日或將提早

在巴黎開會

日公然拒絕撤兵

◎南京三日電、外交界息、日內瓦三日電稱、國聯理事會已決定十六日在巴黎開會、鑒於東三省目前情勢嚴重、及日答復國聯牒文正式聲言拒絕撤兵、多數理事會會員國認爲日本不遵十月二十四日國聯決議、將國聯威信破壞無餘、惟有依據盟約第十條規定、採取有效處置、

◎日內瓦二日國民社電、頃國聯中人表示、料十六日理事會重行開會調解滿案時、十九將在巴黎舉行、因法國會將於本月內開會、白里安必須留京、常與政府及國會接洽、故國聯理事會決定改於巴黎開會云、

◎日內瓦二日路透電、此間所接滿洲消息、殊不能使國聯釋懷、如時局再無起色、則國聯行政會或將提早開會、而不待至十一月十六日、當十月底行政會延會時、國聯方面曾聲明、如時局發展有在十一月十六日以前召集行政會之需要、可提早開會、今就時局觀之、提早開會、乃意中事、此間接南京十一月一日官場消息、報告日人在滿洲如威嚇等事之活動、

外部駁復日牒

請日速派代表

商定撤退及接收

◎南京三日電、日本外務省十月三十一日致照會我國駐日蔣公使大意係將致國聯之聲明書重述一遍、希望與中國開始商議確立中日平常關係基礎大綱、外部三日已訓令蔣公使、照復日政府、駁復不肯撤兵理由、並謂中政府依據行政院決議、邀請日政府指派代表、商定撤退及接收細目、中國已派定接收委員會、請日本速派代表磋商上述細目、務於十六日前完全撤退、俟撤兵完成後、開始交涉兩國間懸案、並設立調解委員會或類此永久機關、末謂中政府關於此事意見、已於十月三十一日通告國聯、並請查照、

日艦多艘集漢

並運往大批武器

◎漢口二日電、此間自瀋陽事件發生後、日方先後派來軍艦六艘、計有二等巡洋艦平戶、二等驅逐艦浦風及二十四號兩艘、二等炮艦保津比良兩艘、偵探艦小鷹、除保津浦風二艦駐特二區五六兩碼頭、保護日清公司外、餘泊日租界江面、又聞日方爲充足長江實力起見、已由某艦運進大批武器、並加派竹智竹多金左等艦開下江各口增防、一面調遣勢多安宅利根三艦集中漢口云、

◎漢口三日電、日艦海落容號、三日由大冶上駛、停日租界江面、日僑經營紗布糧紙及銀行輪船損失、已由日領調查、向外務省呈報、

日人迫遼吉郵局

改用日郵票

◎北平三日電、哈訊、日人强迫遼吉各地郵局、禁售華郵票、改用日本郵票、

土肥原到平多日

◎北平三日電、土肥原秘密來平已久、此次在津係由平往、

韓瑞庭秘密到平

◎北平三日電、韓瑞庭部被擊散、韓一日由皇姑屯來平、有何企圖、頗堪注意、

鈞組接收會

外交界息、接收東北委員會決設北平、由委員長顧維鈞在平着手組織、並根據國聯決議、通知各中立國、選派代表二人、參加監視接收事宜、吳鐵城張羣均有委、俟該會籌備就緒、即赴平、

張學良迎張宗昌

張宗昌離大連赴平

◎天津三日電、張宗昌應張學良電召、三日由大連搭天潮丸來津、張學良派劉尙清王琦三日午到津歡迎、張學銘派陶偉三日下午三時赴塘沽歡迎、該輪四日晨抵塘沽、路局派專車往迎、十一時到津、是否逕赴北平、刻未定、

◎北平三日電、張宗昌三日晚可抵津、張學銘派陶偉鐸往迎、

◎北平三日電、張宗昌四日晨九時到塘沽、津派專車赴塘、省市兩府人員往迎、

熙洽減捐示惠

◎哈爾濱二日電、熙洽頒令、本月起、免全省二成捐稅、向民示惠、

王季緒絕食

全院師生哭勸進食

◎天津三日電、北洋工學院代理院長王季緒、因一日檢閱全市學生義勇軍、受勢力干涉、不能全體集合、遂悲憤絕食、並電滬和會、以和平統一成功之日復食、二日午、全院師生聞訊大駭、推代表十一人勸進食、王不允、代表痛哭失聲、立將厨房餚饌封鎖、與王同殉、王亦泣不成聲、晚間召來院醫卓大夫、診謂有腦充血之象、病勢危險、即注射强心劑、二日夜精神恍惚、徹夜未睡、三日晨、神志稍清、見人即痛哭、經師生哭勸、勉進稀飯二匙、醫謂仍未脫險、師生見王進食、始開食、二日晚、該院電教部及蔡院長並滬和會、報告王絕食救國、全院師生願與同殉、截至三日晚、尙無一回電到津、三日午、學生五百餘人、分赴省府及教廳請願、由干樹常陳寶泉接見、對師生絕食救國表示同情、並安慰諄勸進食、接受學生要求、允電蔣張迅救國難、省府教廳於二日下午派代表赴院慰問、畢業同學會三日午亦派代表赴院慰問、並函全國各報社敦促和會迅速完成、共救國難、學生又於王臥室發現絕命詩半首、悽慘、不忍卒讀、想見其作詩時肝腸摧裂、不能完篇、

◎南京三日電、陳立夫電慰王季緒云、中央同人對全國一致禦侮、竭能盡誠、以求實現、奉讀東電、無限感念、日來正悉力求全、希釋藎懷、爲國珍攝、滬上諸公、逕已電轉、陳立夫江（三日）

鎭中學生兩人絕食

呼籲和平救國

◎南京三日電、鎭江中學生會、三日電出席全國學生會江蘇代表、稱該校學生鮑恩獻薛白因、鑒國難萬分嚴重、和會一籌莫展、憤不欲生、絕食以待、誓死呼籲、庶促成和平挽救危亡、請即提交大會、迅作聲援、

全國學生代表

大會昨日開幕

◎南京三日電、全國學生抗日救國聯合會代表大會、三日晨九時行開幕禮、到各省市代表百餘人、袁其炯主席致詞、次各級黨部代表演說、定四日正式大會、討論抗日救國、促成和平統一等方案、

上月十三日國聯行政院特別會議

圖中①施代表②憲代表③意外交部長④白里安⑤臨時主席西班牙代表⑥國聯秘書長⑦英外相⑧芳澤

青日僑玩危險物

傷一人死一人

◎青島二日中央社電、二日午、住泰山路一號二日人、自弄硝磺等危險物、失手爆發、死傷各一、

英國對華貿易

前途大可樂觀

福克斯之演說

◎倫敦三日路透電、前北平英使署商務參贊福克斯爵士今日在此間帝國協會會議演說、述及中英商務事、爵士對於兩國間之商業、頗抱樂觀、且料日後必可大見增高、渠意英國在華喪失領判權、不致使英商收歇其營業、且信難關既過、英國對華貿易、處近年來所未有之良好狀況下、必可有增無減、爵士又謂英國必須以主顧視華人、與之聯好、而察其所欲購、中國政府必須保衛外人之生命財產、忠實施行關乎商業之法律、維護外國投資者之利益、爵士末謂中國商人素以道德高尙見稱於世、渠望彼等遇有不惜名譽之商人不尊重與外國商行所訂合同事件、當强令履行云云

國務會議

通過設置獎學金額辦法

請任劉文島兼駐奧公使

戴恩賽辭駐巴公使慰留

◎行政院三日開第四十六次國務會議、出席蔣中正、馬福祥、李書華、陳聲海、王伯羣、主席蔣中正、討論事項如下、㈠內政部呈、爲擬請將海港檢疫管理處先行籌備、並請令知財政部轉令總稅務司、由上海海關按月撥給三千元、以資辦公案、決議照辦、㈡教育部內政部實業部會呈、爲修正中央農業推廣委員組織章程請鑒核備案案、決議准予備案、㈢教育部提案稱、本部擬自二十一年度起全國專科以上學校每年設置獎學金額五百名、每名每年給國幣四百元、由國庫支出、是項學生之考選、由教育部主辦、各省市中學及中等職業學校每年設獎學金額二千名、每名每年給國幣二百元、由省市庫支出、各省市額數之多寡、視各省市之經費狀況而定、是項學生之考選、由各省市教育廳局主辦、教育部派員監考、除一切詳細辦法另行呈核外、理合提請公決案、決議照辦、㈣決議新疆省政府委員兼財政廳長徐益珊另有任用、轉請免職、遺缺請任命朱瑞墀繼任、㈤決議請任命駐德公使劉文島兼駐奧地利亞國特命全權公使、㈥外交部呈、爲本部駐巴西公使戴恩賽迭電辭職、去志堅決、應否准如所請、理合呈請鑒核施行案、決議慰留、㈦決議、晉北榷運局局長劉光藻轉請免職、遺缺請任命蔣守一接充、

國府命令

◎國民政府二日命令、㈠派顧維鈞・張作相・張羣・吳鐵城・羅文幹・湯爾和・劉哲・爲接收東北各地事宜委員會委員、以顧維鈞爲委員長、此令、㈠任命唐循爲國民政府警衛軍第二師丁兵營上校營長、此令、㈠國民政府警衛軍第一師第四團長張本清著撤職查辦、此令、㈠任命鄭洞國爲國民政府警衛軍第一師第四團團長、此令、㈠參謀本部河南陸地測量局局長郭景隆久已離任、應免本職、此令、㈠任命劉耀清爲參謀本部河南陸地測量局局長、此令、㈠湖北省政府委員兼民政廳長劉文島已另有任用、劉文島應免本兼各職、此令、㈠任命朱懷冰兼湖北省政府民政廳長、此令、㈠任命何葆華爲湖北省政府委員、此令、㈠茲制定預算章程及辦理預算收支分類標準公布之、此令、㈠兼行政院院長蔣中正呈、據海軍部部長楊樹莊呈稱、海軍練習艦隊司令部參謀鄭耀恭、海軍第二艦隊司令部參謀陳紹基、海道測量局課員薛家聲等另有任用、請免本職、應照准、此令、㈠兼行政院院長蔣中正呈、據海軍部部長楊樹莊呈請任命鄭耀恭爲海軍民生軍艦艦長、陳紹基爲海軍江貞軍艦艦長、李申榮爲海軍部海道測量局課員、應照准、此令、㈠兼行政院院長蔣中正呈、據內政部部長劉尙清呈稱、秘書黃曾元、科長龍裔禧等另有任用、請免本職、應照准、此令、㈠兼行政院院長蔣中正呈、據內政部部長劉尙清呈請任命龐體要爲內政部秘書、黃曾元爲內政部科長、龍裔禧爲內政部技正、龐啓驄爲內政部編審、應照准、此令、

軍參院會議

◎南京三日電、軍參院三日會議、通過整頓軍備、鞏固國防計劃、向中央建議、

馮玉祥耕田

◎北平三日電、馮玉祥在玉帶湖耕田種菜、作農人生活、

時報廣告刊例
時報新光 每方寸二元 三方寸中起碼
特別長行 每行九角 計三寸三分高登在新聞欄四行起碼
特別短行 每行六角 備論字數每字二分四十五字起碼
封面長行 每行一元八角 計十寸高二行起碼
▲附註▼ 計算行數以本館五號字爲標準每一英寸可排十個五號字卽作十行計算 報名兩旁上封面中縫每方寸洋二百廿五元正
時報定報價目 本國及日本一個月一元 三個月二元九角 六個月五元七角 九個月八元四角 全年十一元 南洋歐美一個月二元四角五分 三個月七元一角五分 六個月十四元一角 九個月二十元八角五分 全年二十七元四角 報費先惠郵票九五折算 本報編輯部設於上海浙江路七〇八號（小花園南首）電話九一二〇四 廣告部設於山東路人字六號 電話九一二〇一 營業部九一五一〇 電報二五一四

華成煙公司
美麗牌

愛不離口

國府令撥魯協款 十月份三十萬元

南京三日電、韓復榘前以魯省財政困難、更委各稅收機關人員、嗣經中央電止、已一律撤回、聞將以魯省財政困難、應予維持、特令財部撥發十月份協款三十萬、以後繼續設法維持、

蔣光鼐師一旅由贛到京

◎南京三日電、十九路軍六十一師一旅、已由贛開拔、三日夜十二時可抵京、担任衛戍、

宋哲元部已開至平定陽泉

◎北平三日電、宋哲元三日談、所部已由晉南開至平定陽泉一帶、閻錫山不過問政治、對往訪者多不見、馮玉祥仍在玉帶河、馮對日暴行、異常憤慨、

康藏交涉無望 藏竟禁漢商入境

◎重慶二日中央社電、康藏交涉完全失望、藏方竟下令禁漢商入境、違卽逮捕、並沒收其財產、

閩南大種煙苗 漳泉當局主動

◎厦門二日電、閩南漳泉興永各屬大規模種煙、已證實、多處已苗出、主動出於漳泉軍事當局、漳各縣及同安晉江南門外屬漳當局、聞可得三百萬、晉江北部南安安溪惠安永春德化屬泉當局、聞可得五六百萬、興化仙遊屬某省委、種五萬餘畝、

新寧海輪被匪刧去 航警隊長受傷偕十餘搭客逃出

◎寧波三日電、航行寧波寧海之新寧海輪、今晨六時在寧海屬狹山遇盜、輪落匪手、不知下落、航警隊長林堯甫中三彈、偕搭客十餘人逃至寧海醫傷、

日僑在漢不斷挑釁 軍艦陸續開來 將施行砲艦政策？

漢口通信、日軍强佔我東北後迄今月餘、不但無撤兵意且憑藉武力、圖繼續蹂躪我長江腹地、頃據某方消息、謂日外務省、決定對華方策、一面向國聯聲明、不能遵行決議案、一面令各地僑民、向華人挑釁、以謀事態之擴大、其挑釁地點、爲上海・漢口・厦門等處、因之漢市所駐軍艦、不斷增加、日租界內、配備嚴密、日浪人韓僑之尋釁尤日趨嚴重、

●●●日僑集中●●● 僑漢日人、原有三千餘人、瀋案發生後、先後返國、約居大半、現未離漢者、男女老幼、約千餘人、初日當局有集中長江日僑於漢口之命令、卽由重慶領事清野、成都領事阿部、鄭州領事田中、率領各處僑民來漢、連同駐漢僑民、共約一千四五百人、年在十五歲以上者、均已編爲義勇軍、宜昌、沙市、長沙各處日僑、刻尚未離境、

●●●租界配備●●● 日租界位於漢市之極東、一面濱江、三面與華界接境、歷次中日發生事故、必張皇配備、此次布置、尤爲嚴密、除各街口、均已堆置沙包、架設電網外、本月一日、更將各沙袋加高、美孚江岸出入口、實行斷絕交通、成忠街面三叉口、更加築五尺高環形之堡壘、如臨大敵、居留民團及義勇軍、每夜操演戰術由海軍陸戰隊訓練、通宵達旦、

●●●砲艦開來●●● 日艦在漢、雖時有往來、然最近停泊者、已達六艘之多、計二等巡洋艦平戶號、一等驅逐艦浦風號、二等驅逐艦二十四號、二等砲艦比良號、保津號、偵探艦小鷹號、浦風・保津兩艦、駐特二區五六兩碼頭、平戶・二十四號・比良・小鷹四艦、駐日租界江面、平戶約七八千噸、裝二十八生的口徑重砲最多、爲各艦中實力最充者、聞日陸軍省、近更加派軍艦來華、竹多・竹智・金左三艦、開下江各要口增防、勢多・安宅・利根三艦、開漢集中、並另由某軍艦運進大批槍械・炸彈・大砲等、分發各處備用、

●●●日僑挑釁●●● 日本僑民及鮮民、時向我方挑釁、初則限於租界以內、繼且侵入華街、數日前、日僑數人、喬裝華人、開旅館住宿、至劇場觀劇、酒樓飲宴、隨時刺探我國軍隊實力及駐地、經警備司令部查悉、特函日本領事、加以取締、以免發生誤會、最近更變本加厲、如坐人力車不給車資、乘船不給船資、理髮不給工價、稍有爭持、卽行毆辱、並有携帶手槍者、蠻橫無理、多有出人意外、我國人民、雖憤怒異常、然爲當局所約束、多不與較、故至今未發生事端、

●●●工商損失●●● 在漢日人、經營鉅大之工商業者、爲數無幾、十九皆係中小商店、銷售貨物、除恃在漢之日僑外、其餘概賴華人之購買、自抵制日貨、經濟絕交以後、各商店遂無華人之足跡、瀕於輟業者甚多、經營大工商業者、雖財力較厚、可以自持、然亦損失不貲、卽以泰安紗廠停工而論、由漢出口之棉花、均由該廠購運、以充原料、及接濟其他工廠、現由完全停止、而商輪之損失尤鉅、行駛滬漢者、只有大福・大利・洛陽・襄陽等四輪、且無貨可裝、日當局爲牢籠人心計、已決定將商民營業損失由政府調查數目、負責賠償、

●●●反日激昂●●● 各界民衆、以暴日不顧國際公法、非戰公約、國聯盟約、悍然稱兵、實行破壞世界和平、莫不義憤塡膺、誓雪國恥、以故主戰之聲、甚囂塵上、而尤以學界爲激烈、現各學校均已自動組織義勇軍、加緊訓練、爲將來奮鬥之準備、其他工商團體、亦堅決抱定對日經濟絕交之主張、與日人斷絕一切往來、不達目的不止、沉着奮鬥之精神、誠足以制日人之死命矣、

●●●制裁奸商●●● 在反日高潮中、亦不免有奸商貪圖小利、購買日煤之事、雖因代替品不能充分供給、而其唯利是圖、不顧民族危亡之罪、亦自未能末減、如第一紗廠・震寰紗廠・裕華紗廠・民生紗廠・申新紗廠等十餘家、先後向日商三井三菱等公司、訂購日煤十萬餘噸、現已由日郵船裝運來漢、停泊武昌江岸、事爲武漢反日會探悉、已提交制裁委員會嚴加制裁矣、（十一月二日）

駐京日領由滬返京

◎南京三日電、駐京日領上村、前奉重光葵電召赴滬、現已返京、聞上村擬日內將日方態度轉達外部、

陝省要聞

◎西安二日電、十七路總部二日紀念週、王一山主席、除報告本週工作外、謂楊虎城主席對甘事擬有整個調解計劃、期甘事早日就軌、

◎西安二日電 陝建廳會議、決議積極籌劃修西同路、俟李協回陝、卽開工、

鄂省軍政訊

◎漢口三日電、徐源泉卽赴襄陽坐鎭、羅啓疆三日抵漢、

◎漢口三日電、劉文島三日由湘返漢、定七日赴京、

◎漢口三日電、馬鴻逵電何成濬、請對和會、領銜發通電勸告、

◎漢口三日電、鄂財委會三日成立、

◎漢口三日電、水災善後會四日成立、分籌理財工賑諸事、

劉瑞恒等赴江北視察

◎南京三日電、劉瑞恒等三日由京赴江北一帶視察災區善後、及衛生防疫各項設施、

廢田還湖 議決辦法

◎南京三日電、廢田還湖及導淮入海會議、三日會議、決議要點、㈠三阻礙大江尋常洪水流之沙田灘地、及侵佔尋常洪水所需停蓄量之湖田、一律應廢、至沙田湖田灘地、除照規定應廢者外、仍予保留、㈡關於導淮入海江工程、各具總意見書、送內部、會同實交兩部附具意見書、由行政院採擇施行、

實部將召集煤業會議

◎南京三日電、實部派胡博淵籌備召集煤業會議、不日卽將舉行、

蔣夢麟抵京 商北平教費

◎南京三日電、蔣夢麟三日由平抵京、謁蔣面陳北平各校經費困難情形、並請示一切、復至教部訪李書華、令商維持北平各校辦法、

◎南京三日電、蔣夢麟徐炳昶三日晨抵京、謁教育當局、陳述北京師範兩大學經費困難情形、有斷炊之虞、請迅撥款接濟、現俟宋子文返京、再作一度接洽、三四日後返平、

北平公債市

◎北平三電日、九六開盤一零五二五、收盤一零三三五、成交五十萬

東山輪大綁案 尚有九人在匪手 內有女學校長與銀行職員

蘇州訊、東山開蘇之飛雲小輪、一日在亭子港遇匪、被綁去大批肉票、次日放回十四人外、尚有九人在匪窟中、計放回之肉票、住東後山者、㈠葉濟靑之母、㈡輪船帳房湯永明、㈢居阿福之子、㈣陳老四、居住東前山者、㈠金少林、㈡褚易安之媳、㈢培育小學教員徐懷虹、㈣鍾秀小學教員錢長娥、㈤宋子莊之甥、㈥印刷業某甲、㈦某女傭、㈧撈水藻之江北小孩、㈨去年被綁之徐炳學等十四人、尚在匪窟者、㈠嚴菊生、㈡高別雄、㈢褚易安之子女各一、㈣褚之親戚沈某、㈤鍾秀小學校長傅仲德女士、㈥陸渭卿之姪、㈦朱晉賢妻葛氏、㈧許鳳林等九人、匪方來函、鄭菊生勒贖十萬元、另訊、褚姓子女親戚等勒贖三十萬元、傅仲德三萬元、尚有五女四男在匪窟中、內爲鍾秀女校長傅仲德、褚某（褚係新婚、前日偕妻及妹、乘輪遷居上海、被綁後、匪將褚妻妹釋出、令備款五十萬往贖、）一年十八九歲、一年廿餘歲、現在匪窟中、聞已作壓寨夫人、均以白布包頭、又據滬訊、飛雲小輪、一日晨在亭子港、被湖匪二十餘人持械搜刧、臨去時架去男女乘客多人、業經旅滬東山同鄉會電請省政府吳縣公安局迅飭水陸軍警營救去後、昨據甫由匪窟釋歸之東山同鄉徐春生君云、是日共被架去男女乘客二十三人、該匪一一盤詰、大都均係在滬依人作嫁、並無富有之人、惟匪認爲業洋貨生意褚某夫婦及妹、又徐某家屬、又縣立鍾秀女學校長傅仲德、教員錢女士、又麥加利銀行職員嚴吉生等七人、最爲富有、囑釋出之人、帶信與各該家屬、欲索三五十萬不等、故當時釋放者十四人、旋又釋放二人、尚在匪窟者七人、但匪盤詰各乘客時、頗注意於某錢莊經理嚴敬安及金飾之二人、乘客中並無其人、亦云幸矣、

湖匪僞營長徐阿金 供認戕官刧械

松江通信、湖匪太保阿書部下僞營長徐希明綽號徐阿金、經江浙兩省懸賞購緝要犯、自阿書伏法後、匿居上海、暗自活動、號召黨徒、意圖潛赴內地滋擾、經水警一區第一隊范國忠隊長偵悉、鼓輪赴申、並親率分隊長巡官等改裝易服、秘密查緝、何如若輩一日三遷、直至本月一日晨間、始在鐵馬路小菜場附近、緝獲僞營長徐希明及干阿木兩名、並在徐匪身畔搜出勃郎林手鎗一支、子彈六粒、一併帶回隊部、訊據徐希明供、原名田阿金、綽號裁衣阿金、年三十六歲、金山廊下莫家匯人、自民十八年偕同伏法之陳友良等、在青浦境內專事搶刧、及至去年春間、同太保阿書併帮、洗刧呂巷・廊下・浙江之新篁搶刧金平交界之山塘鎮、自被（該匪自稱）爲首後等鎮、戕官刧械、無役不與、今春內搜捕甚急、逃往上海、身畔手槍、自隨身帶的云云、干阿木供、年廿四歲、金山六保十五圖人、於去年廢歷六月、投入太保阿書部下充搶船、搶刧呂巷・廊下・陶莊・金家莊等鎮、我是隨從搶船、於十月回家、逃往上海、現與徐希明同在一處、致被弋獲等語、范隊長得供後、卽押解上峯核辦

完全國貨 立勃絡髓 上海南市虹橋福康西藥店製

功效、補血變質強壯。藥方、用國文載明仿單內。比較、有簡易試驗法印送、人人能試（試法仿單、如索閱、可先寄）

普通補血劑、多含鐵與砒、或有滋膩性、往往有害胃腸。惟此藥「立勃絡髓」係有機性鐵與生質精等特別化合、過胃能不生變化、至腸立可吸收、極易同化。故不害胃腸、而收效甚速。補血極效。兼有變質性（變去體中之病質）可使全身健旺。體重增加。皮膚作良。凡血虧而有神經衰弱（此症似說不盡其狀、忽睡眠不安、忽易怒健忘、忽各部疼痛、忽胃腸障礙等類）瘡癬久延未愈、病後未能復元、婦女月經不調、萎黃病、及因血虧衰弱各症、均效驗。貨與外國上等製品無稍異、可照法試驗比較。價亦較彼廉甚。大瓶僅售一元四角、大人約可服十六七天。惟特異性人、及病有咯血之勞等、仍以忌用爲是。（凡藥之含鐵或砒等、均須注意禁忌者。不獨此藥爲然）

各處分售處 本埠法租界吉祥街老三陽昌號 北火車站倍福里口章林記號 各藥房均代售

浙省留日生 省府已決轉學辦法

浙江省政府委員會二十七日第四百三十七次會議、主席張難先、㈠建設廳呈送衢蘭路工程處經臨費預算書、請鑒核備案案、（議決）准予備案、㈠建設廳呈、據瑞安縣呈、爲輪船客貨票一成附捐、請准維持原案、分撥教育建設等項經費、轉祈鑒核示遵、又教育廳呈、爲輪船附捐撥充水利經費案內、尚有永嘉等三縣、係分充教育及建設經費、查照原案抄單報請追認案、（議決）應照本府第四百三十次議決案辦理、所請礙難照准、㈠法規審查委員會報告審查修築衢蘭路借款合同案、（議決）照審查案通過、㈠財政建設廳長提議、擬設立浙江省管理採運黃砂事務所舊湖屬辦事處、請公決案、（議決）通過、㈠民政廳長提議、臨安縣長劉度成因病辭職、應予照准、遺缺擬請於尹徵堯袁思古金實時三人中擇一代理、請公決案、（議決）派尹徵堯代理、㈠教育廳長提議、擬訂浙江省留日公費生轉學歐美各國暫行辦法、及浙江省留日公費生津貼費生轉學國內各校暫行辦法、請核議案、（議決）通過、㈠建設廳長提議、第五科科長葉風虎辭職照准、遺缺擬以審計股長徐[illegible]兼代、第一科科長黃霖如業經調任本廳技正、遺缺擬調秘書鄧翔海接充、又擬請任命李育爲本廳技正案、（議決）通過、

蘇省府會議

江蘇省政府委員會三日第四四八次會議、主席胡樸安、㈠建設廳長提議、擬請將江北運河高寶江都兩段工務所暫行併入江北運河工程善後委員會所設之堵口工程事務所辦理、祈公決案、（決議）通過、㈠建設廳長提議、變更江南塘工事務所組織、改設[illegible]工務處、直隸本廳、附[illegible]組織規程、請公決案、（決議）原則通過、規程交秘書處整理、㈠建設廳呈、爲轉報陸軍第[illegible]十二師二百八十團在[illegible]通搶險有功、請予嘉獎案、（決議）咨[illegible]督辦嘉獎、㈠保安處呈請公布省防軍殘廢軍人處置辦法案、（決議）交民政[illegible]在救濟院內酌量設法、

法國 皮隆氏九一四

法國皮隆氏老牌九一四
卽真正九一四 功效靈驗 絕無流弊 一經採用 立卽痊愈 故自銷行以來 全球採用 凡大醫院大醫師 無不專恃皮隆氏九一四 爲撲滅梅毒之生力軍 誠花柳病中之唯一救星也
各大藥房 均有出售

異軍突起 唯一潤面佳品

香霜
▲不膩不油 滋潤潔白 保膚美容 清香雅艷▼

各埠洋廣百貨店均有出售
上海大華實業社出品
事務所 三德坊九八八號
總發行所浙江路渭水坊S五號 電話九〇四四三

鐵質爲補血聖品
自來血
是一種含多量鐵質滋補品所以補血力比較各種强大且一經入胃能助胃消化力運入血管生效極速人們有患貧血萎黃胃呆消化力弱精虧神衰虛損勞傷婦女血虧血崩月經艱澀者勿論老幼莫不宜服
大號每瓶二元 小瓶一元二角
五洲大藥房發行 各處分店均有出售

暹羅增進口稅 德貨受大打擊

柏林三日國民社電、德暹邦交略見緊張、因暹羅政府對於啤酒白報紙光學器具、及其他大宗進口稅所致、暹政府此舉、雖保護國貨減少入超起見、但其結果、德國最受打擊、德商目下實際上不啻取締德貨、要求政府盡力交涉取銷[illegible]

甘地謁英相

倫敦三日路透電、甘地今日至唐寧街十號謁首相麥唐納、談三十分鐘、此爲甘地蒞倫敦參與圓桌會議後第一次晉謁首相、

日本地震 損害似鉅

東京二日路透電、昨晚七時九州[illegible]震、頗形劇烈損毀情形、眥者各[illegible]有謂震災頗廣者、亦有謂損毀[illegible]甚小區域爲限者 時京與報知[illegible]訪電、謂坍屋二百所、死約千人、[illegible]朝日新聞則謂房屋坍倒者、僅十[illegible]所、死傷不過數人、又電、今[illegible]全國休息日、九州地震損害之[illegible]數字、無從探悉、但各報紙[illegible]息、死傷總約十餘人、惟物質損[illegible]或稍嚴耳、房屋損毀、工廠[illegible]倒、道路有裂痕、交通阻斷、[illegible]適在居民晚浴時發生、致有許[illegible]女不及穿衣、裸體狂奔、

杭州 繼續災振 成立保管會

杭州訊、本市各界急賑水災籌募會、業已宣告結束、另組杭州市水災振款管理委員會、保管存餘振款及電燈附征振捐、繼續辦理振災防災事宜、並推定市府等代表七人爲委員、現定四日上午在市政府大禮堂舉行成立會、繼續進行災振事宜、

江南海塘修費
行政院令水災會撥欵
塘工事務所長停職查辦

行政院訓令救濟水災委員會、江蘇省政府云、爲令行事、案據內政部呈稱、案據太湖流域水利委員會呈稱、查江南海塘爲濱海各縣之保障、亦即太湖下游水災之重要工具、其平時實施工程及分配工費等事、向歸江蘇省水利局秉承省府主持辦理、事權攸屬、固無肯越俎代謀、惟値本年夏汛期內、洪水暴發、後經八月二十五日之大風潮後、沿海一帶、塘工衝毀頗多、形勢岌岌可危、本會規畫太湖流域水利、與爲唇齒相依、詎庸漠視、當即派員詳細調查去後、玆據復稱、此次江南海塘之出險、以寶山太倉兩處爲最甚、計寶山出險工段有一千餘丈、其他各段之衝毀者約有數千丈、太倉出險工段有五百餘丈、其他各段之衝毀者亦有千丈光景、其臨時搶險經費、雖由蘇省府議籌銀十六萬元、惟迄今尚未如數撥到、倘欲完全改建、則所費更需銀一百五十萬元、歲修之費尚不在內等情、具報前來、本會按江南海塘工程大半失修、遭此風潮險象盡行暴露、欲於焦頭爛額之時、爲根本補救之計、自非另籌鉅款、澈底興修、不足以資捍衛、日下蘇省府正忙於江北堤工、兼籌並顧、恐有未逮、竊謂防災賑災、性質相同、似無畛域之可分、擬請鈞部設法在中央賑災公債內分撥二百萬元、以工代賑、爲修復此項海塘之用、俾沿海各縣得此保障、永慶安瀾、造福東南、實有涯涘、管蠡之見、是否有當、檢同報告、呈祈采納施行等情、據此、查蘇省寶太海塘、爲江南臨海各縣民生保障、本年風潮特大、險象環生、自應根本修治、以資捍禦、所需經費、據該會估計、約一百五十萬元、蘇省政府困難、加以運堤工程緊急、力難兼顧、擬請鈞院俯准所請、令行救濟水災委員會撥給公債二百萬元、會同江蘇省政府籌畫辦理、是否有當、理合繕同調查報告、具文呈請鑒核施行等情、據此、除指令並令該會暨蘇省府即便遵照酌撥賑災公債、會同籌劃辦理、此令。

○國民政府二日訓令行政院云、爲令知事、案據監察院呈報調查江南塘工情形一案、江南塘工事務所所長薛兆樞、於此次水患、事前既疏於防範、事後復不能切實修築、以資補救、實屬玩忽職務、薛兆樞應即停職查辦、以示懲儆、合亟令行該院迅即轉飭江蘇省政府遵照辦理、此令、

褚玉璞妾兄吞款案
兄妹會吃日本官司
褚之正室又來一個
被搜查
兄妹妻女跳牆逃走

天津訊、前褚玉璞時代長蘆鹽運使邵學熀、自十九年正月、由大連逃津、即匿居於義租界西馬路、不料日前早八時、公安局突派員會同義工部局將邵宅包圍、入內搜索、邵已躍牆逃走、詳情如次、

前直魯時代之長蘆鹽運使邵學熀、原籍江蘇徐州人、以妹嫁褚玉璞爲妾、及褚督直、邵借妹力、一躍而爲長蘆運使、旋褚失敗、褚與邵全家逃往大連、民國十八年二月、褚再至膠東、希圖活動、當褚未行之先、以一百六十萬元付邵、囑邵在大連購辦軍需、褚至膠東後、即召集舊部、並電邵購辦軍食五百袋、並撥付某軍餉銀五萬元、及一切雜費約十七八萬元、詎褚在膠東爲劉珍年部俘虜槍斃、邵在連首先得耗、有意將餘款吞沒、褚尚有兄玉鳳、及母尹氏在連、邵乃捏造假帳、帳至玉鳳處、謂褚臨行交伊現款百六十萬、除購辦軍需外、尚虧款十八萬、力請玉鳳將虧款付出、玉鳳當辭以力有不逮、並請稍緩時日、邵不可、結果由褚玉鳳付款洋三萬元、始告一段落、不料事爲褚舊部前天津縣長王某偵知、當將邵陰謀告知玉鳳、玉鳳於十八年冬、將邵控諸大連日本地方法院、經日法院將邵傳案、邵言語支離、後復供出有現款七十八萬元、交與褚妾邵氏(即邵妹)、法院復傳訊邵氏、邵氏供只收邵學熀現款十二萬元、經研訊結果、邵等供認吞款不諱、大連法院當將邵氏兄妹一併拘押、後邵氏聘日律師用洋三萬元、竭力運動、大連法院乃准二人覓保出獄、隨傳隨到、邵兄妹被釋後、復以鉅款運動、於十九年正月、相偕逃津、匿居於津市義租界五馬路、邵離連後、褚玉鳳於今年三月、亦攜眷來津、覓居於法租界十二號路、邵偵知褚來、恐於己不利、乃先發制人、於最近勾串大連孫氏女玉貞、詐稱係褚玉璞正室、並云於十七年廢歷三月、在直督公署正式與褚完婚、於本月初旬來津、在地檢處將褚玉鳳控告、訴褚玉鳳遺棄霸產、不料褚母尹氏以褚玉璞正室吳氏、民國十五年四月在天津與褚結婚、盡人皆知、現侍親守節、何能又有正室、當聘律師、於十月二十四日、在地檢處提起反訴、控告孫玉貞詐財、一面在市公安局控告邵學熀心懷叵測、請追究、張局長當於前日飭該局特務大隊長率同特務警八名、偵諜四名、會同義工部局警探於早八時、同至五馬路、將邵學熀宅前後包圍、破門闖入、詎搜二小時之久、非特邵學熀踪影俱無、即其妻女與妹邵氏、亦不知何往、後經特務警等偵查結果、在該宅東樓後、發現築有夾壁牆、牆旁置有桌椅、證明邵等確係跳牆逃走、因已無法追緝、遂與義探分別回局、

徐學生繼續檢貨
洪昌順號發封
店主張廷獻通緝

徐州通信、徐埠檢貨風潮、卅一日已告解決、是日各校學生、仍在民教館集合、分八組出發、分段檢查各商號日貨、詎當時有流氓乞丐結隊游行、謾罵反日會及學生會、學生大憤、當開緊急會議、偕同反日救國會委員陳肅儀等、列隊赴津浦警備司令部及縣黨部縣政府三處請願、要求㈠維護愛國運動、㈡懲辦奸商張廷獻、㈢制止流氓阻撓、均得圓滿答覆、最後在縣府請願、縣長楊應學生要求、立將洪昌順號發封、並根據縣黨部轉來之救國會公函、下令通緝張廷獻、學生始散、一日各校學生乘星期日之暇、繼續檢貨、大約即日可畢、

五千青年
誓盡國民天職
濟南學生軍大檢閱

濟南通信、濟南市學生青年軍、童子軍、一日在南關演武廳舉行大檢閱及宣誓典禮、到四千八百六十八人、計青年軍兩團、童子軍一團、內爲高級中學青年軍五連、第一師範青年軍五連、育英中學青年軍四連、及童子軍三連、第一職業青年軍四連、愛美中學青年軍五連、童子軍二連、正誼中學青年軍六連、童子軍一連由教育廳長何思源等數十人任校閱、九時各部隊齊集主席台前、宣告開會、由總指揮李蔭春領導全體義勇軍宣讀誓詞、宣誓畢、由主席何思源一一親授團旗、並將山東省黨務整理委員會所贈之紀念旂一面、授與義勇軍總指揮、授旗畢、各部隊列成閱兵式、主席及各校閱人員步行繞場一週後、各團營各連長率本部步操經過主席台前、由校閱人員檢閱、末由總指揮集合各部於主席台前訓話、

松江 開特別法庭 審理共案

松江縣政府組織特別法庭、審理共案、委沈庸爲庭長、鄧培義李文偉爲司法官、於三日午刻開庭審理、先據證人范丙發供稱、當時眼見曹妹明與袁世釗、(已經正法)在大方庵開會說推翻政府、打到土豪劣紳及資本家、並至鄉間寫捐、說購軍火之用、據何曾雲供、曹妹明至妻應泉家、强勒五百元不遂、旋由何介紹事主、約一星期先付二百元、誘曹至何家吃酒打牌、迨至天明、乘人稀少之時、喚鄉人將曹細綁、解至楓涇保衛團、轉解到案、質之該匪曹妹明、一味刁賴、謂皆是事後造作僞證、且在高院審訊、並未有此種說話、問官宣告辯論終結、候定期宣判、

菰城火警

本城內寶明橋對河承號劉船之阿發、於三日晨遺火於洋油內、頓時烈焰飛騰、不可向邇、經各所洋龍到場竭力灌救始熄、是役共毀平房三間、

湖州 南皋橋被刦 全鎮閉市

本城北門外南皐橋地方、一日下午四時許、忽有匪船二艘、發現於北市梢、有數十匪持槍登岸、服裝不齊、先有數匪至保衛團、將守門之團丁所持之槍奪住、逐出門外、匪遂入內、其時團內祇團丁一人伙夫一人、覩狀即逃竄、三十餘匪分頭肆刦、大小商店二十二家、無一幸免、總共損失現洋一千元、小洋一千九百餘角、銅元一百千枚、貨物百餘元之數、該鎮中市吳昌琴木作店、有夥友樓某、見匪驚逃、爲匪所見、向之射擊、彈中樓某左腿、事後該店店主抬送來城至福音醫院醫治、各店被刦後、二日全鎮閉市、乃由七四村村長沈蓉江、保衛團團總丁桂卿等、調查各店損失後、勸導商號復市、而各店受此鉅刦、尤恐匪又復來、均要求請兵駐鎮、藉以防禦、除由駐水警第十四隊隊長許曾卿暫行維持秩序外、該團總等已於二日下午來城向縣請願、

南通 通布業滯銷 無法維持

通州土布久已馳名遠近、其大宗銷路、在東三省及裏下河、本年東省被暴日侵佔、裏下河又大水、布業損失極鉅、刻各莊已收歇、四鄉織戶亦停機、因之銀根奇緊、窘狀爲從來未有

城姚馬路 軍警獲匪

通邑軍警、因城內外迭出重大刦案、特別戒嚴、一日深夜、在城姚馬路、拿獲要匪馬長庚一名、在該匪懷中、搜獲手槍兩枝、已解二百八十團部訊辦、

江陰 拿獲綁匪 救出肉票

駐汎泰興縣界七圩港水警二十大隊四分隊、上月杪、查獲綁匪船一隻、綁匪劉雨牛趙文海兩名、肉票金二姑娘一口、年十九歲、住揚中縣小拙巷、丈夫名金陶弟、係九月十八日被綁、當即電報沈隊長、以汛屬泰興、解往該縣訊辦、

案犯劉玉林 令准發回原縣

第六區前區長劉載庭被控與擅殺彭金林一案有關、迭經武進縣緝拿未獲、現該縣張縣長、因案犯劉玉林患病、呈請總司令部發回原縣醫治、當奉指令、劉玉林應准發還、仰即派員逕向軍政部軍法司迎提、該犯是否爲匪、及在何處被捕、均與江陰要塞司令部兵士、擅殺良民彭金林案有關、俟劉載庭獲案、尙有傳質必要、並仰將訊辦情形具報、

嘉興 冬防會議

嘉興縣政府、於二日下午、召集各地方保衛團代表、各公安分局長、各區區長、及駐禾保安隊第二團部黃鳴如、滬杭路第二段警衛段長彭春銓、水警第二區部薛志翔等、開冬防會議、議決、㈠依照警區、分爲七個防區、各防區防務、由各該區水陸軍警及保衛團共同計劃、負責防範、㈡北門杉青閘、爲本城鎖鑰、請省保安隊駐紮、與北門方面之警團、聯合防守、㈢各處水面、由水上警察負游弋巡查之責、㈣組織軍警團聯合稽查處、由政府召集各長官爲處長、㈤水警六十名、陸警四十名駐防、㈥函致電話局、自即日起、無論晝夜須多派人員駐局、遇有警報、務須迅即通電、㈦冬防期內、禁止演戲及燃放爆竹鐵銃等、違者嚴辦、

營業稅辦事處 奉令裁撤

第二區營業稅局、在嘉善平湖等縣設立之辦事處、現奉省財廳令飭裁撤、

淮安 破獲匪窟

淮安縣府、據報清江河北閘口老龍泉巷耶蘇堂內有匪、二十九日、派警察第三中隊長張益芝、率便衣警察二十餘、到清查緝、及至該堂、所住西人佳雅各、早已離清、僅老僕盧大守門、旋在門內查獲地窖、起出肉票二人、捕獲匪徒一人、連同盧大、一併解淮訊辦、

紹興 嵊紹交界處 股匪嘯聚

紹興與嵊縣交界之五百崗地方、向有土匪六十餘人、近忽嘯聚至數百人、又黃壇上面孫坑地方新發現土匪一股、人數在二百左右、均有槍枝、黃壇雖駐有巡察隊二十名、但以兵力單薄、未敢進剿、十一月一日上午十時、孫坑一股土匪、突派數十人、至黃壇地方、將該處開酒坊之朱某綁架而去、黃壇僅一公安分駐所、未敢與抗、二日平水公安分局長陳鼎、特來城向鄭縣長及奠公安局長、報告一切、縣府方面、擬呈請省方、派兵剿捕、以靖地方、

西山塘里鎮被刦

西山塘里鎮前夜十一時有匪船一艘、匪約十餘人、登陸即向年豐酒棧行刦、損失約百元左右、

唯亭發現虫災

唯亭南鄉近日發現虫災、傷稻禾二三百畝、昨由該區區長呈請縣府派員勘查、

清江 懸匪併誌

駐軍梁冠英部偵探隊、在清江石碼頭土娼邵氏家、拿獲海州著匪吳得彪、訊據供認、迭在漣水安東小東等莊、犯案多起、三十日上午、提該犯槍決、又馬頭鎮西王莊張寬家、於二十九日上午一時許、被股匪六十餘名、焚掠一空、旋將肉票十餘架去、駐軍騎兵營長王禮恭、立率所部、會同商團追擊、當將肉票悉數打落、格斃悍匪一人、王營長特將匪之首級、懸掛馬頭鎮圩門示衆、是役商團陣亡陳德有一名、

揚州 災振辦事處 改名查放局

江蘇水災義振會駐揚辦事處主任曹崧喬、襄孝谷、刻接上海總會電知、以急賑時期已過、辦事處應即取消、更名爲江蘇省振務會水災義振會江都縣查放局、仍由曹襄二君主持、

商店罷市 仍未復業

清江布疋・廣貨・雜貨各業、因封存日貨問題、二十八日起一律罷市、二十九日縣府黨部會召各業董及商會委員談話、三十日晨、縣長賀宙生、又派科員朱亞元會同商會執委顧勳儒、葉芝駿等、上街挨店勸導、但各店經理店員、均不在店、所有學徒工夥、不能作主、故卅一日仍未復業、

水災善後會 積極改組

淮揚各縣紳耆、因決堤修堤、運河工程浩鉅、亟須集合力量、共謀善後、經多日之籌備、組織淮揚水災善後委員會、甫於十月卅日宣告成立、加入人數達一百廿餘人、公推韓紫石爲會長、韓氏晉省請願、一度接洽、旋即返通、一日午後復召集常委大會、十一縣代表出席者七十二人、由韓主席報告請願情形、大致尙稱圓滿、惟本會名稱應酌予改爲淮揚水災善後協會、所推執委、亦須重行推選、以謀會務之進行、修正簡章後、當即推舉執委廿二人、復推常委每縣一人、呈省備案、

蘇州 高法院更調 兩縣承審員

江蘇高等法院三日訓令常熟縣承審員沈衍生、另候任用、遺缺委吳勳接署、奉賢縣承審員徐瀛、因病請假、遺缺委吳得寶代理、並派鄒恩昌爲溧陽縣承審員、又司法行政部參事沈家彝三日蒞蘇、參加今日反省院長林彪就職典禮監誓、

順河集 大水後大火

淮陰順河集、爲本邑水災最重之區、大水以後、災民先後由洪湖大堤遷回、正苦衣食不給、乃二十九日東後街居民闢開田、不愼起火、一時風狂火烈、延燒至三小時之久、焚去百餘戶、計屋五百餘間、情形甚爲慘酷、

三十六國 接受軍備休戰一年
蘇俄附有保留條件

日內瓦二日國民社電、日前國聯評議會通過之軍備休戰一年議案、迄今已有卅六國通知接受、又有若干國亦向秘書廳保證行將接受此案、內比今日已承認此案、該案於昨日起發生效力、與國聯中人對此極表樂觀、據稱一年之休戰、該效力已不啻等於固定各國現有軍備使不再擴充、且使明年世界軍縮大會未能得到實在減縮軍備、亦料不少可將此種休戰延長五年、此次匯蘇俄之接受該案附有保留條件、拒絕接受「神十協定」、謂俄政府雖同意於軍備休戰、但堅主須成立一種諒解、認該案有國際公約之拘束力、又謂國聯關於國際義務之種種決議、常空泛而不切實、實因造成今日滿洲可悲事件之一原因、此種現象、顯然不能增進信任空氣云云、但國聯中人仍認此種保留、不足損及該案實行之效力、按今日國聯秘書廳所接會員國接受此案之通知電、復有阿根廷・南斯拉夫・芬蘭・加拿大・印度・愛爾蘭・羅馬尼亞等國、

羅馬二日國民社電、今日此間輿論評論美國接受軍備休戰議案、將美政府對於軍縮態度與中日滿吉糾紛並論、謂美國之接受軍備休戰、係可重視、日本在滿活動、當然使美國有欲擴張海軍之意、故此舉足見美政府承認軍縮高於一切云、

日內瓦三日路透電、國聯秘書廳接到答覆意外相格蘭第軍備建造停止一年提議之文頗多、內有一文來自俄國、允停造軍備一年、但附有保留、其中有一條、謂及國聯決議與國際義務之空泛性質、指此爲可悲的滿洲事件之一原因、並謂此種情形未能取固國聯之信任云、查現已允停造軍備一年者、爲英・美・法・意・日・比・丹麥・挪威・瑞典・荷蘭・西班牙諸國、此議目的在扶助世界以制止世界經濟恐慌、而增進世界和平、

阿真廷京城二日路透電、阿真廷已接受國聯停造軍備一年之提議、

華盛頓二日國民社電、美總統胡佛暫屆期前、曾請參院外交委員長波拉担任出席世界軍縮大會首席代表、波拉允予考慮、但今日胡佛復向波拉提及此議、波拉以才力不勝辭、

英國城市選舉 保守黨佔優勢

倫敦二日路透電、英國與威爾斯三百餘處之城市選舉、昨日舉行、夜半有八十城市之結果業已發表、保守黨仍大佔優勢、與國會選舉同、保守黨在此八十城市、新得一百四十九席、而原有之席僅失去三、工黨得新席五、但喪失原有席二百零六、其他各城市之選舉結果今夜可揭曉、

匈國政局不穩 內閣預備總辭職
謠傳泛繫黨起革命

維也納國民社二日電、近來盛傳匈牙利將有泛繫黨革命發生、並謂該項革命、以哈伯斯堡王族復辟爲目的云云、現此次謠傳、已由匈京方面正式否認、謂該項謠言毫無根據、其用意係減少匈牙利之信用、而圖於南歐造成不靜之空氣云、匈牙利當局之言雖如此、但匈境內時局確有劇變之趨勢、今日報載匈牙利總理加羅利伯爵、及其全體內閣、將於明後日總辭職、預備讓路於「外反動派」之新政府、而所謂「外反動派」之領袖、即現任國防部長而兼泛繫黨領袖之宗波斯氏、宗氏素反對加羅利總理之親法政策、而願與意大利提攜者也、

墨國新州長 將厲行排斥華僑

墨西哥二日國民社電、墨西哥新任下加里福尼亞州北區州長克勒查、爲著名排華份子之一、前任該州轄區州長時、厲行解格爾權政策、竭力排斥華僑、今日又向報界代表聲稱、渠到任後、將實行前策、渠在其任內排除華僑運動極爲成功、迄今境內仍無華僑兩人云云、觀此、中國在墨僑胞、又將增一重厄運矣、

不要爲他們捉住

大便秘結消化不良肝經不和氣脹口臭舌苔皮病以及其他由腸胃積滯而起之各症每易捉住人們而侵害其身體但如不時取服平肝導滯清導丸自可免受其犯此丸粒小性和卻有實效能使腸胃清潔健康藉以保障與驅免除許多疾病是故無論何人均應不時取服和平微利藥物但是此項藥物無有比清導丸再佳者所以君當以清導丸爲健康之保安警士也

各藥房均有出售或直向上海江西路四五一號韋廉士醫生藥局購取

郵費免取

大炮台

馳名最早　流行最廣

另有小號三炮台即出售

通遼車站被日軍砲毀
昨又砲攻城內 逼我駐軍退出

◎天津二日……攻擊通遼之日鐵甲車、一日共十一砲、二日又向城內發二砲、旋强制修復南北站岔道、將車開進、向打通站發二砲、日軍遂赴站樹立日旗、站員均逃避、車房中彈損壞、月台亦擊壞一處、損失待查、駐通遼之張樹森旅未撤退、蒙匪受日軍勾引、有攻城企圖、

◎天津三日電、二日佔通遼南站之日兵、二日晚撤退、在站挖戰壕、三日晨八時、向通遼轟兩砲、午十二時、北站到日軍鐵甲車二列、在戰壕內架機關槍、傳令勒迫我通遼騎兵第三旅退去、否則砲攻、下午二時、日軍鐵甲車將通遼至開魯(熱河境)之路軌拆毀、並在南北站間埋地雷、

◎北平三日電、通遼南北車站、二日被日軍鐵甲車掩護日兵及胡匪佔領後、入晚復用日砲向城內轟擊、一夜砲聲未停、城內人民房屋多被砲壞、人民死傷甚衆、軍警未與抵抗、一部三日晨出門暫退、餘皆準備退出、城內秩序混亂已極、

◎北平三日電、改訊、日人唆使包善一、領匪二千餘人、進攻通遼、二日晚與張樹森、發生衝突、通遼將員均逃至安全地、電線等均被胡匪割斷、包雞中彈率部後退、惟日軍鐵甲車仍用猛烈砲火進攻、

日俄形勢緊張
日兵到洮南 俄軍在滿邊

◎哈爾濱二日電、一日晚、哈埠東鐵要人奉電悉回國、日軍三百、砲四門、乘車一列、一日晚到洮南、俄日間空氣緊張、

◎哈爾濱二日電、一日俄唐克車電信隊到滿邊、空軍移駐大烏里研石、(均俄境)

日派兵修江橋 欲迫我軍撤退

◎東京二日……電、齊齊哈爾日軍司令官聲稱、黑省政府代理主席馬占山不履行修理洮昂路線嫩江橋之諾言、故日軍司令擬派工程隊由軍隊保護於十一月四日前往該處、以便立即辦理必要的修理工程云、據聞此橋係黑省軍隊所毀、以阻張海鵬部下進攻、現聞日軍司令爲避免衝突可能起見、已請馬占山與張海鵬在修理工程進行時、各從橋口退兵十基羅米達、同時又發出警告、謂任何一方有阻撓修理工程者、日兵當採任何必要行動、又據一消息、日軍司令已警告雙方、此後不得再以此橋作戰略用途、此路係抵借日款而造成者、迄今本利皆未付過、渠不能容許此路交通再有停頓云、

瀋陽日兵日增

◎北平三日電、瀋陽日兵連日增加、由朝鮮運來、暴行擴大無已、又趕修電燈電話電線等交通實業機關、人員均更動、

日軍大批軍火到津沽

◎北平三日電、津訊、日輪武昌丸載手溜彈炸藥二百八十箱、每箱重二百餘磅、其中四箱、運天津、餘存塘沽日倉庫、用途不明、

◎北平三日電、日使館前運出木箱共三十隻、三日由日兵數名、押解天津、聞係空箱、

白川回日本

◎京城三日聯通電、白川大將已完成其使命、就歸京之途、今晨九時半到京城、對車中會見之記者作左列之談話、滿洲之狀況、已詳細視察、十六日前之撤兵、實際上萬不可能、滿洲駐兵之交替、由朝鮮調往、抑由內地調往、尙在未定中、

德國 梅濁尅星
五淋白濁 六小時奏效
打破現代淋病治療史上之最高紀錄！

贈券 (39)
茲奉上郵票十分請寄下梅濁尅星樣品一份及淋病療養新書一冊此致
上海白克路六五六號B 柯爾登洋行
姓名
住址
蓋章
時報

圖畫時報
七七二期起不隨時報附送 定價每份銅元五枚 郵費在內
定閱至少五十期 一元
要批發請函詢
請付上海時報總館當即寄奉
七七六期八日發行

粵省軍訊

◎香港三日電、陳濟棠令葉肇師派一團增防大庾、

◎香港三日電、白崇禧擬五日回桂、范其務二日下午四時半抵省、馮代表唐世良二日乘克利夫蘭總統輪北返、

廈門組義勇隊

◎廈門二日電、省指委會派甘濤、省府派江屏藩、二日抵廈、指導義勇隊組織、

日人强佔四路
袁金凱丁鑑修作傀儡

◎哈爾濱二日電、一日瀋陽僞交通委員會在同澤俱樂部成立、袁金凱、丁鑑修、任正副委員長、本莊到場訓詞、該會承滿鐵命、管瀋海四洮吉海吉敦四路及郵電航機關、

◎南京三日電、某要人接哈爾濱報告、瀋海路因日軍暴行損失、(一)九月份營業減收六十六萬八千餘元、(二)瀋站停車貨車四十五輛、共二十一萬六千餘元、(三)撫站現金八千餘元、(四)貨料單據共三萬二千餘元、(五)事務倉庫物品五千餘元、(六)貨倉物品一萬餘元、(七)段長辦公室焚燬三千餘元、(八)客車機械七萬餘元、(九)撫順金庫二千餘元、(十)車務處現金七千餘元、共一百零二萬一千二百餘元

凌印淸捕獲
所部已繳械

◎瀋陽二日電通電、凌印淸之東北民衆自衛軍約一千名、於今朝由盤山向北寗線溝帮子進軍、意欲攻擊錦州、但爲錦州政府之汲金純軍所敗、解除其全軍武裝、凌印淸被汲軍捕去、恐有被殺之虞

◎中央社北平二日電、十月三十一日、日方所辦之盛京時報載稱、自衛軍總司令凌印淸所部、艷(二十九)日晨與東北邊防軍十九十二兩旅在盤山一帶開火、於胡家窩棚地方凌部稍受挫折、嗣由該凌軍本部駛出飛機一架、投擲炸彈、十九旅陣容大亂、凌軍復猛進、頗有衝入錦州腹地之勢、按日軍在其佔領區域以內、嗾使地痞凌印淸招集土匪、計劃攻打錦州、已非一日、近來日方代凌備戰、據盛京時報所載、凌於一日之內、其部下由五萬人增至八萬人、又謂凌有飛機二架、大砲數十尊、設非日軍暗中供給、土匪何來飛機大砲等物、又十月三十一日日聯社謂凌之土匪軍、已定於十月三十一日佔盤山、十一月一日佔溝帮子云云、復據錦州官方報告、則三十一日盤山方面、沉寂無事、十一月一日溝帮子亦無匪軍出現、由此足證日方各通信社所傳者、純以爲凌虛張聲勢、以完成其計劃、即一方面製造土匪攻打官軍、一方面則藉口土匪衆多、不能撤兵、又日方轉載盛京時報所聞、謂凌印淸所領之土匪、於上月艷晨已與東北十九旅十二旅在盤山縣境內開火、玆據錦州官報則謂官軍剿匪之事、雖日有所聞、但艷晨盤山縣境內祗有小股土匪出沒擄掠、旋即追剿淨盡、足見日方宣傳作用、並謂飛機騰空助戰云云、更不啻日方自畫助匪供狀也、

國家且將淪亡 胡漢民說
此際再存個人私見 應無面目見總理於地下
是否能實現精神團結打破新生障礙 要看今天會議 同作最後努力

外間對於和議前途、傳說紛紜、頗多推測之辭、各報社記者昨訪關繫統一重心之胡展堂氏、叩詢一切、蒙發表談話如下、和平會議前途、就近兩日形勢觀之似仍格於悲觀、昨又有京方之所謂某中委者、再談其和平救國之應趣途徑、仍申前議、主張一切問題應留待四全大會解決、使和議前途、更多一層阻礙、國事至此、一切負責任者不能痛自懺悔、於此舉國屬望之和平會議中開誠相見、求政治黨務軍事之根本改革、並迅定抗日之道、以保存國家一線之生機、乃必多方另闢途徑、斤斤於個人權位之爭持、余實不勝其愴痛、姑就此次所謂某中委之談話而論、余至今尙未知此某中委究屬何人、以標題論、用「中委」二字、以應爲負責任之一人、乃談如此與黨國有重大關係之事而必於「中委」之上冠以「某」字、則似又爲不負責任之表示、然則此種談話、又何以異於匿名揭帖、余前昨以某中委之談話、於和會本身方多有不良之影響、而京方之中央通訊社反鉗口不言、自由之肯爲之刊佈、實不能不令人駭怪、故不以其匿名揭帖而鄙視之、乃本斡旋和平以謀精神團結之初衷、於三十日發表之談話中稍稍糾正之、今日此匿名之某中委所據重要之一義、仍爲一切問題應由四全大會解決、誠如是、則蔣先生所期望努力代表此來而召集之和平統一會議、實已全無意義、特不知舉國人民對此種出爾反爾之某中委作何感想耳、總之、國難當前、余個人除仍竭至盡能作最後之努力外、凡屬同志、均盼能澈底覺悟、如以個人之私見增加黨內之分裂、致陷國家於淪亡、我人尙無面目見人民、亦且無面目見總理於地下也、

陳銘樞有所解釋

京代表陳銘樞、於昨晨八時許抵滬、即先後驅車往訪蔡元培汪精衛及孫科等有所報告、新聲社記者於陳去後、見汪精衛於西摩路寓處、據談、蔣先生因前日在國府紀念週中報告時、曾有演說、京代表恐引起誤會、特請陳先生先行來滬、向余等解釋、陳表示、蔣先生之演詞、係一時意氣、不足介意、事後、經各代表(指京代表)向蔣先生勸說後態度又行和緩、和平會議前途、不致有何意外、張繼等代表于今晚(即昨晚)回滬、和平會議仍可繼續進行、且[illegible]此事擬以冷靜態度處之、並決靜候京代表回滬開會、

今晨開第六次會議

粵方各代表、昨得陳銘樞報告後、復集胡宅開談話會、聞結果、多數意見、均擬以冷靜態度、靜候京方代表於今晨(四日)回滬、繼續開會、再作主張、

張繼等今晨趕到

南京三日電、和會京代表張繼張人傑吳鐵城等三日午後謁蔣商談和平、聞確較前進步、張張吳定夜車赴滬、出席四日六次預備會、討論京方所議之黨務原則、

南京三日電、張靜江張繼吳鐵城朱培德何應欽邵力子陳紹寬乘夜車出京、今晨八時可到上海

四全會開會問題

據京代表傳來消息、關於四全大會事、南京方面對第三項辦法(即延期並另選代表事)表示不贊成、現已作爲取消、其餘兩項辦法、均甚接近、但如照第一項辦法(即準期開會等)辦理時、關於原定辦法上尙須略加變更、

李石曾對名稱商榷

中央李石曾因病在醫院療養、對記者表示如下、余向有喉疾、時發時愈、此次自京來滬、因稍患感冒、致又觸發、予日前並無出席之意、至予對於現在所謂和平會議、當汪孫諸先生初到滬時、曾向諸先生貢獻意見、謂全國合作、一致對外、此種氣象、誠可樂觀、惟會場名稱、不可用和平或統一字樣、因用此等字樣、最易引起誤會、從對外上說、即不啻向世界宣布說、我們有內戰、不統一、余意在此國難當前、最好集合全國各界、開一國難會議、在此會議中、儘可分爲若干小組、黨務政治亦可分入於小組之中、因黨務政治之改革、與救濟國難當然亦有聯帶關係、此種國難會議、在歐洲不乏先例、當國家遇有緊急危難時、集合各種不同之黨派、即素於政府立於仇敵地位者、到此亦可拋棄成見、一致合作、歐戰時之法國即其一例、當時反對政府之勞工協會、亦一度加入合作、而最近英國內經濟恐慌、而有國民內閣各派合作之組織、亦與此相類、無論如何、若以國難會議名義出之、則中外觀感、必較所謂和平統一者大異、余因病不能担任所謂和會之代表、而余之真實願望、則仍盼會議性質、如各國事機危迫時之國難會議也、

粵代表論西報記載

粵代表昨對記者談及、在滬各西報均載有蔣先生在南京國府紀念週對於粵方代表之演說、若記載失實、自不成問題、否則同人不能不答復、並將西報所載各點分別予以解釋、本報以紀念週演詞、京方未有送到、且據汪精衛表示、陳銘樞昨已趕來解釋、故對粵代表此項談話不再刊載、

廣東方面提出四點

香港三日電、非常會二日晨議決和平方案分四點、(一)蔣下野、(二)仍設國府主席、但現役軍人不得當選、(三)廢總司令制、(四)各屆執監均得列席和會、

檢閱大學靑年義勇軍
(一)復旦大學救護隊之一部 (有德)

(二)學生[illegible]步[illegible]

(三)第一區總指揮 陳爲德 (有德)

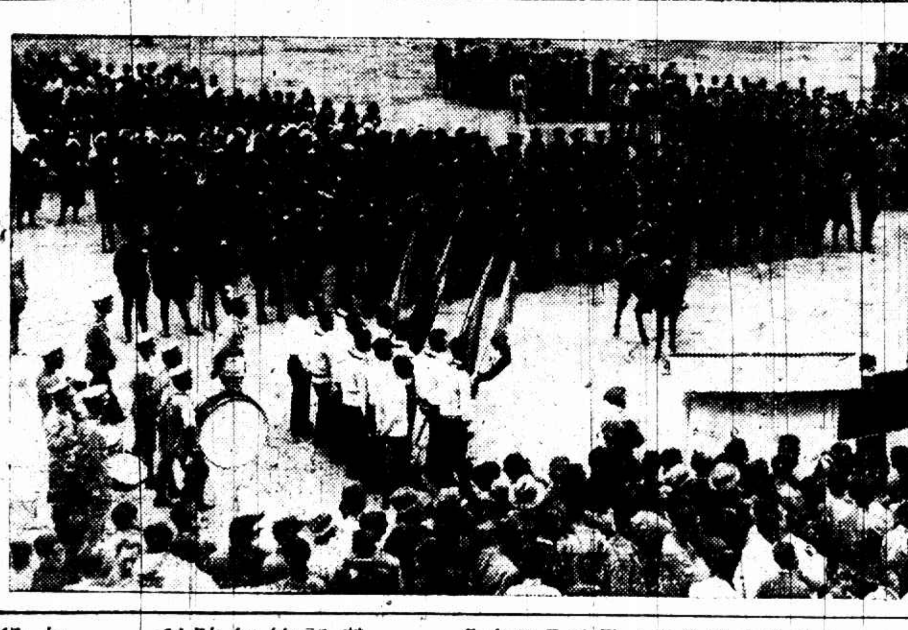

(四)檢閱場全景 左下角爲旗官與軍樂隊(麗光)

買司干香煙
包你滿意
精美鐵匣廿支庄售洋貳角
精美印聽五十支庄售洋四角五分

上海煙公司出品
地址寧波路六五八號
電話九三五一五號
各煙紙店均有出售

要中華民族生存
只有冷的鐵　熱的血
青年義勇軍初次檢閱　數學校竟不報到
喇叭悲鳴　看客回來表示着十分担心

黃色風背上、騎着學生義勇軍總指揮陳昊德、頭戴綠色軍帽、手執長刀、環視會場一周、翻面顯露失望神色、鼓鳴九下、江灣復旦大學操場上、仍舊祇有武裝同志及救護員三三百八人、大隊主體之數校義勇軍於大檢閱日子遲遲未到、使熱情觀衆、不免掃興嘆息、也許是爲了改期、故讓會未到麼、還是不能知道、

「精誠團結」四大字、高懸台前隨風飛起、幾朶黃菊將台前點綴得格外凄涼、藍衣幗之復旦救護員、文縐縐地、更覺孤單、直至兩江救護隊開到、白頭有伴、方才精神覺得一爽、

總指揮陳昊德對檢閱官報告稱、義勇軍・學生軍・救護隊原有人數一千五百六十一名、官長五十四人、計九校、今日到者、除復旦・持志・文化學院・法學院・兩江・(滬江派代表)外、別無他人、(按本來尚有中大商學院勞動大學東吳法學院上海藝專校)昂激悲壯語音中、微微顫抖、大有不知如何自慰之慨、

檢閱官朱繼武・陳蔭章・喩仲標・溫廣彝・沈鈞儒・李登輝・許逢熙等十餘人、巡視一過、命令開始「術科」表現、縱橫會合、僅有復旦及法院兩校、復旦救護隊徒手表演扛傷人法、兩江則自稱丁具未帶、不能表演、只帶有廣告數十參加而已、

主席報告大會意義、一爲檢舉自己力量、二爲十一日全滬義勇軍大檢閱準備、今日未到各校、因衣冠未備、或因考試關係、不能參加、主席口中之理由、在一般觀衆心目中、認爲爲未到者掩飾、對學生義勇軍前途、表示担心、

檢閱官溫廣彝亦作沉痛演說、略謂「吾人認識無抵抗者只是失掉東北、信賴帝國主義集團之國聯、結果是失望、惟有黑冷的鐵、鮮紅的血、方能爭得中華民族生存」、

悲壯沉痛演詞未了、救護員陳幻儂忽摔倒在地、復旦救護隊正副隊長周佩璜盛和晉扛病床援救、據救傷處處長薛文泳稱、伊素體弱、因久站故、腦貧血作、聞此潮州姑娘、爲復旦中國文學系三年級生、病勢不輕、

大會在天色陰暗中宣告閉幕、口號呼聲雖高、終不能溫暖觀衆凄冷情懷、祇有喇叭悲鳴、送客於十里之外、

義勇軍訓練　王柏齡召集會議

訓練總監部派定王柏齡爲本市學生義勇軍訓練處主任、王已抵滬、昨彥往市政府晤張市長、商量設立辦事處事宜、並由教育局代爲通告本市高中以上各學校校長、定今日下午二時在市政府舉行談話會、籌商進行、

抗日工作

◆吳淞鎮區黨部自出日侵華史略一書、現正從事於搜集材料、國內外華人之各機關團體工廠學校商界等開組織之抗日反帝救國會等、如能以各種會冊傳單圖畫刊物等相贈者、不勝感謝、最作能略述組織經過、以資參考、件寄上海南京路一號大祥打字間吳壽祥、

◆抗日救國會、十五次常務會議討論㈠絲廠業公會函英日貨買、華人居間、議決隨予制止㈡高麗商業會館所、函請免予抵制韓產之高麗參鈴士旗等物、議決照准、辦法由秘書處擬具、㈢瑞中洋行製造之車輪牌玫瑰牌轎車牌火柴、及運輸南洋之貨豆、證明不是日貨、

◆抗日會通告各團頭店、不得再替日人雇用傭工、並撤銷日文招牌及廣告、

◆西門顯南小學昨日舉行抗日救國演說競賽結果第一蔣小佛、第二王有厚、第三韓振恒、該小學及幼稚園、學生二百五十八人、現均齊備黑布、

滬杭路上　緊張
分頭議抗日　路員轉運商人

滬杭甬轉運業同人昨日討論抗日救國辦法、議決組織㈠義勇軍、㈡輸送隊、㈢救護隊、㈣宣傳隊、㈤檢查隊、推定籌備委員、俟具體辦法完備、即擇期開成立大會、

滬杭鐵路反日籌備委員會通告全路各站同人、六日上午十時三十分、在嘉興車站舉行代表大會、希請派代表一人屆時出席與議、

日人用毒計
假造我黨部機關　標語　圖畫　秘密攝影

日人鑒於國聯限期撤兵、並我國民抵貨運動之堅決、武力政策勢將失敗、狼狽之下、乃出毒計、秘製各種白布黑字標語及足以引人血沸之圖畫三十餘種、悉用我政府機關及各處黨部名義一一攝入機內、窺其居心、無非藉此用以誣我政府教唆國民作抗日運動之僞證耳、昨日下午三時、記者在沈家灣日本(中部)小學校內二層樓上、目睹彼等用攝影機攝入、故特揭穿告發、務乞宣諸報端、使世人悉知、徐建文・曹赤明・王俊臣、

日使署荒謬絕倫
不知自反　更發什麼聲明書

日本公使館駐滬辦事處昨日發表聲明書兩件、共一厩舉上海市抗日救國會之抵制日貨對付奸商等事件、綜計八項、其中尤以抵貨爲注意、其二則臚列中日各項條約中關於滿洲事件者、謂中國有所侵害等語、並列舉至五十三宗之多、

◈澳門路血案　屍首！　日人即速交出
要求黨部交涉　啓秀女學學生鸫托中校抗日會代爲更正

中華學校抗日救國會昨日舉行第十三次臨時緊急幹事會議、討論㈠澳門路會案、業經調查屬實、議決由文書股印發宣言、通告各界、請全市抗日會在二日內切實辦理完成、並呈請市黨部、轉請租界當局、嚴重交涉、除限令交出屍首外、並保障以後不得發生同樣事情、㈡據報告有專電・警甬・二校、通設通知停召開各中校代表談話會、措辭殊多侮辱本會、議決分警告、學白呈控、三種步驟進行、由常務幹事負責辦理、㈢啓秀女校抗日會主席俞佩銘及徐某等二人來會要求本會聲明更正致小日報等侮辱案、議決致函該報及大報更正、

四十二股紗線　原有英貨
維持工人　實覺心餘力絀　染織業恐怕趕辦不及

絲光棉織業同業公會、昨奉社會局批令云、茲奉市政府訓令、准實業部敬代電開、據本部工商訪問局刪代電稱、現在國貨粗紗周甚多、其向用四十二股線者、不妨以二十支紗代替、上海廠家、已有行之者、即必須四十二股線者、亦有英貨可以購辦、現在上海貨四十二股線、市價四百兩、而英貨則僅三百五十兩、反較低廉、如不諳購訂手續、本局可帮同接洽等、據此恐江浙滬各地該項工廠或有不明事理、任意停閉、或減僱職工、應由該管官署隨時注意制止、以維職工生計、請查照辦理等因、合行令仰遵照、新聲社記者昨往訪絲光染業同業、叩以原料問題意見、據云、絲光染業、自拒進日貨後、原料發生恐慌、不得已具呈請當局准予裁減工人、今實業部之補救辦法、係定購英貨代替、但英國孟卻司德地方出品之雙股線、目前並無現貨可用、如做定貨、須一月期貨、連裝船時間等、至少須三個月後方可抵滬、尙有匯兌關係、事實上頗覺困難、時間上恐亦不能接濟、且不敷用云云、聞同業方面、將再呈請當局予以補救、

紗廠之轉變
日商預備停業
榮宗敬添辦申新第六廠　同興工人生活問題解決

日商在華紗廠、組織在華日本紡織同業會、(總務理事爲船車氏)曾決議停廠、未能一時停止原因、㈠停業後工人退職金問題、㈡將來恢復時、工人勢必無法招集、但如至本月十六日、東北日兵仍不撤退、則在華日紗廠恐無繼續之可能、乃準備一律停業、惟在十六日前、資本不雄厚之小廠、預備停止後工、

厚生滋記紡織公司、出盤於申新紡織公司總經理榮宗敬、售價爲三百四十萬兩、已於上月二十日交割清楚、由榮氏改名爲申新紡織第六廠、委榮鄂生爲正經理、李迪先爲副經理、曾祥熙爲總工程師、鄭翊棟曾世澤何達傳翰聲爲紡紗部工程師、惠志道爲布廠部工程師、現正整理內部、日內即可開工、擬定紡製棉紗、爲三十二支標準之中級支數、

楊樹浦路日商同興紡織株式會社第二廠、有華工二千一百二十八人、自動退職、適申新紡織公司總經理榮宗敬收買厚生滋記紗廠後、改爲申新紡織第六廠、整理內部、從事招收新工、同興退職工人乃要求安插、經由各方派員商妥、該廠並允於下星期一(九日)起、如尙不能開工、願自該日起照給工資、

糖業公會否認
主席鄭澤南證明
鄭亦自辯　指朱安卿揑告放貨行賄

抗日會舉發鄭澤南放貨行賄事、市商會以鄭係糖業公會主席、當有切實查究之必要、昨特分函糖業公會及該會組織之實施對日經濟絕交委員會召集會議、討論辦法、並派員調查實情、一面通告各業、嗣後對於檢查日貨、不得私自處理、(須由市商會轉報或逕報抗日會辦理)又糖業公會及鄭澤南、分函抗日會有所聲辯、附錄如下、

糖業公會致抗日會函云、頃閱鄭澤南放貨行賄一則、閱之至深駭異、查本會於十月三日接到貴會函、據告元裕號和興號、有私售日貨事情、即經主席委員鄭澤南君、於四日召集執委會、提請討論、公決由全體出席委員、聯袂赴該兩行調查、查得元裕號有售過東洋貨兩次、確在九月十九廿四兩日、有售三二五牌數百包、因其所售之價、覺與太古糖之價不符、向之詰問、據稱實非日糖、舍此亦無其他確證、乃在簿上簽字而返、此十月四日會查該兩行日糖實情也、次日鄭主席因事返里、具函來會告假、(原函錄後)迨八日返申、詢及此案、猶未解決、乃於九日重復召集執委會討論、僉以元裕事在抗日救國會未成立以前、情屬過去、然和僅有嫌疑而無實據、似應從寬處理、經會議公決、均給免予處罰在案、至十月十一日、鄭錫南委、送交本業所辦糖業小學財務校董姜維中繳元裕然和各助學費洋一千五百元、當由姜君收入學校公款簿內、並由該校掣給收據各一紙爲憑、此關於元裕然和自動捐助學校經費之經過實情也、今各報所登放貨行賄云云、殊均失實、相應據情聲明、即希查照、

鄭澤南致抗日會函云、本月三日、各報所登抗日救國會舉發鄙人放貨行賄一則、殊異萬分、查元裕然和捐助糖業小學經費洋各一千五百元一案、已由糖業同業公會、向貴會報告經過實情、鄙人於十月二十八日、只聞有朱安卿者、向抗日救國會控告、謂元裕曾交鄙人救國洋一千五百元、因事關鄙人名譽、翌日即託張正學律師代表致函元裕詢問、旋元裕於本月一日函復張律師、聲明並無此事、(函略)是元裕並無交與鄙人救國金洋一千五百元至爲明確、至謂鄙人託朱安甫疏通貴會行賄一千元一節、更屬離奇、鄙人與朱安甫雖屬同業、平時鮮少往來、且並未有請託此事之舉、刻朱君爲保全人格計、已來函聲明絕無此事、(函略)是鄙人並未有託朱君辦理、尤屬彰明甚、足徵該朱安卿揑造事實、朦人視聽、跡其用意、無非誣陷作用、實已觸犯刑律、鄙人爲明是非曲直計、爲保全名譽計、應請貴會將其人代行扣留、由鄙人另案起訴外、關於本案、務請迅賜徹查、藉明眞相、不勝感荷、

附元裕復張正學律師函云、接讀大函、誦悉一切、云及貴當事人鄭澤南君聲稱、小行有揑報抗日救國金等事、聞之甚以爲異、諒係空穴來風、傳聞之誤、故特具函貴律師、請轉告貴當事人爲禱、元裕昌記號俞益寶頓首、十一月一日、

全國學生會會址
尙未決定　晚京滬代表現已集合首都

本市各學生抗日救國聯合會、前曾推派代表晉京參加出席全國學生抗日總會談話會、茲悉代表團業已到京、並報告經過、茲錄原文如下、

職等自受第八次、代表大會委任爲赴京代表團後、大夏、復旦、東吳法科、震旦、光華、等五代表、於當日先行乘車來京、三十日晨抵站、暫寓中央飯店、略事休息、即分頭探聽消息、並招待新聞記者、復旦、東吳法科、光華、三代表、會同中學代表兩人、往中央大學調查報到人數、計有寧夏一人、湖南四人、河南五人、福建(廈門)一人、安徽五人、南京三人、(名單另附、)報告後、即往各地代表處交換意見、各地代表、對於總會代表產生法、及會址問題、似尙未有一致主張、但職等極力堅持、代表大會之決議案、詳情容再續聞、下午四時、由東吳法科代表、往下關迎接第二次來京代表、僅滬江未到、餘皆到齊、(名單另附)職等對於十一月一日之全國各地代表談話會有所準備、末討論代表團之組織、定名爲上海各學校學生抗日救國會、赴京代表團暫分文書、交際、會計三部、以專責成、現已定鼓樓飯店爲寓址、合併聲明、謹呈幹事會、十一月一日、

上海代表名單

大同胡開餘、大夏許冠彬、東吳法科田鵬、復旦吳樹楫、醫南吳毅郎、震旦王富硯、中公殷伯澄、法學院張壽松、法政黃兆禎、光華汪鵬、滬江陳世昌、水產中學馬才賢、大同附中胡會忠、復旦附中韓季賢、民立女中易曉、東吳二中吳紹偉、

各地代表單名

寧夏袁金章、湖南曾宗楨、謝金斌、馬國華、黃鼎清、湖南張承先、沈世祺、吳寶珍、李紅藻、福建林浩、安徽胡琦、李道德、宋思祥、陳頌平、周弘恒、南京袁其熾、張樹德、鄒開啓、

宋子文維持公債
來滬與銀行界磋商償還本息辦法

南京三日電、財部息、宋子文爲鞏固金融安定人心計、除各項債券如數照付本息及設法取締奸商操縱外、特於日前親自赴滬、召集銀行界會商應付債券本息提前償還辦法、

熊式輝有長浙說

浙江省政府主席張難先因案被監察院彈劾、前日赴京晉謁蔣主席、頗露消極之意、聞國府擬改組浙省府、已內定前淞滬警備司令熊式輝氏任浙省主席、(遠東社)

◆第四次公布　黨義教師百餘名
限一月內向市黨部領取合格證書

本市審查黨義教師資格委員會、已將第四批審定黨義教師資格名單公佈、即日起頒發證書、其合格之黨義教師在一月內携帶登記收據印花印章、直接向市黨部領取、合格人員名單如下、

◇◇◇高中資格◇◇◇

(三十四名)何景元姚雲漳潘劍秋楊鏡…春任儒千張文伯陸鼎賢張大伯陳慶祺王…樂陶徐子屏張敦品李靜沈西賓許時雲…海張文翰韓卓劉陳震共鼎張鵬聲鈕恂言王學仙姚兆里徐直陶甯川黃炎…志芳張小通周達張鳴鶴

◇◇◇初中資格◇◇◇

(三十名)毛元良張若愚印銘賢張子…胡映春宋寶平陳象新孔繁熙黃炳奎…雲黃山丁文傑杜康侯火運卄昌德本王…臣徐紹千譽成欣齊發謀黃匡民雲甫祖謨湯傳聲顧際娟胡懷夫趙…

◇◇◇小學資格◇◇◇

(六十二名)應兆康張乘吳垂玖楊章中…李慧貞葛靈辰張美天王文彬鮑靜李亞…黃鳳鳴顧思鳴吳焯花徐培成張尙德張…馨朱夢飴黃影呆顧兆文朱錫華顧中金輝珏王著若邵伯勳碣卜素…芍文朱友耕王良海秦世彬命華藻陳竹馨朱世賢金熙章士疆華樹志…言張明德金守豪錦興方素英王春常肖嘉德陸鏡禮鄒光陳初元沈君…胄張鎭人歸英裳陳樑揚文俊倪守勇周學元郭妙君徐秉堂陳夢佛王…天閻陸祥吾

報界工會通信社
援助時事新報編輯部同人

報界工會、昨派代表張會康等三人、向時事新報館當局質問、當由該館經理熊少豪接見、代表等謂、㈠此次時事新報編輯部被裁人員、館方無充分理由、應收回成命、其自動辭職者、須予以挽留、㈡編輯部營業部僱用大批武裝探捕、是何用意、應即撤退、㈢此次不幸事件、須速謀解決、毋令遷延、致風潮擴大、當由熊君答稱、撤退武裝探捕、本人當負責辦到、其他一切待轉達當局、再行答覆、

昨晚八時、上海各通信社在山東路西藏路口華東通信社開聯合大會、到新時社遠東社新聲社上海社華東社新上海社國聞社各記者、經詳細討論之後、決議分三種步驟、㈠派代表函該報當局請即從速持平辦理、以免風潮擴大、㈡函記者聯合會報界工會促館方覺悟、各通訊社聯合作最有力之後盾、㈢派員慰問時事新報被裁同人、

又新聞記者聯合會昨日決議、仍推杭石君朱應鵬二人負責、進行調解、

聘請教員
友人擬聘教員一位教授國英算卜論任何時間均可如能勝任者請函伙思威路積源里十五號周君面洽亦可

請高等英文女教師
茲有數人擬於其公餘之暇研究學識每晚七時至九時担任講解英文書籍須有大學畢業程度精通中英文爲合格自問能担任及需薪若干親書中英文詳細履歷寄本埠郵局八七〇信箱

白帶
婦女最傷身體者爲白帶 白帶病載者 骨瘦如柴 面黃肌瘦 既有損日積 月久 ......
白帶靈丹 ......

游伯龐殺人
黨部政府主持公道　兩一會要求

寶山路五區公安署長游伯龐慘殺民衆一案、經地方法院檢察官預審終結、援引刑法第二百八十六條提起公訴、法院已定於本月十日上午八時開庭傳訊、上海市裝訂業市服業兩工會發起、於今日下午二時在寶山路天吉里十五號會場召集各界組織「寶山路慘案後援會」、并推舉代表携帶呈文、分赴市黨部市政府社會局等各機關請願主持公道、依照刑法第二百八十四條、并同法第四十三條處游氏以死刑、(所有開槍巡警亦須嚴辦)并撫卹該案家屬、

眞如撞車責任　正在研究

京滬路眞如撞車案、鐵道部派司長關賡麟科長楊先芬二人來滬、會同路局調查完畢、現正研究此事之過失問題、肇禍站長及分道夫、現已撤職拘押、惟尙未執行處分、

結同心
布業職工　救國工作　起草規約

布業職工昨日自動集合全市本業代表、百餘人於北浙江路顯微里本會所、議決㈠組織抗日救國會、㈡定名曰上海市布業職工抗日救國會、㈢推黃鴻文陳鏡忠陳永良千昕霖胡纂杭周郁文許政夫袁召辛唐麟生徐江高永興汪冶平爲籌備委員施菊初、楊濟廬一之吳劍青何澈民沈飛數洪廷等廿一人負責籌備、㈣推胡纂杭等四人起草規則、五議備處設本會所

排字工人開除
民智書局

中華書局工人李鴻斌、民智工人金世法、迄今仍被資方拒絕復工、中華待遇條件、市府仲裁委員會令工人推出代表、與資方直接協商、在一星期內如無法解決、呈報市府再行仲裁、民智排字部工頭顧福生於前日辭去職務、資方即宣告將排字部全體工人計四十一人一律開除

電話　掉換號碼　正式公布

上海電話公司通告、西路接線改裝畢、將自動接線間、用戶之首字號碼本爲「三」者、須改爲「七」、中央接線間將待改換之用戶號碼、首字爲「二」者、此種更動、亦將在最近期內實行、其正式日期、於通知書中及報紙上公佈之、在電話線未遷易之前、切切不可用新號碼、惟遷易之後、則皆當用新號碼、若君常接得「有人打用聲」者、或即表示君所撥之號碼爲錯誤也云云、

運煤取便利
實業部召集各方會議

實業部通告、交通及煤商暨有關係之各機關、爲提倡國煤便利運輸、定於十七十八兩日召集津浦平漢兩路兩段沿線及長江一帶各大煤礦及鐵道交通有關係各機關代表、暨金融航業界領袖、在京舉行會議、令派領袖人員一人出席、如有提議案件、並須備就携交、

◀上海愛多亞路西藏路角▶
唐拾義久咳丸　功效之特色
丸味清甜　不必嚼碎
不用水送　口含溶化
藥未到胃　而咳已止
○世界各埠均有出售每瓶一元二角○

上海搬場公司
搬移穩妥　裝拆熟練　時間經濟　手續簡捷　服務周到　價格低廉
總行漢口路十號　電話六一三九〇
分行大世界西首　電話九一八九三
分行河南路橋堍　電話一八八七七
分行東百老滙路　電話六一三九四
分行新閘路　電話三五一五八
(車組每小時大洋四元)

一號洋鈿　拍四張美術照片
摩登照相館　爲藝術大犧牲
南京路大東旅社對面、摩登美術照相館、自開幕以來、因能實行藝術化的攝影、平民化的價格、而於佈置裝璜一切、莫不合於摩登化、故博得社會人士之好評、茲因普遍藝術起見、特不惜犧牲節費、拍四張四寸美術照片、祇收洋一元、雖其他照相館、亦間有以廿種辦法爲號召者、但出品與無摩登之精良、而所用原料、亦有優劣之別、「諺云」不怕勿識貨、祇怕貨比貨、一經比較、當知非謬矣、

男女　全新結婚禮服出租
天福洋服公司　北四川路老靶子路西首一六一號　電車一路公共汽車直達門口　電話四四九一五號

招請帳席
茲有某棉布批發號招請帳席一席、須精熟帳務文字清秀品行端正並無嗜好自問有相當學識年在二十四歲以上三十五歲以下者可具詳細履歷及親筆自薦書並二寸照片投函新聞報第二一四七十號信箱合則約面試及格者具殷實鋪保進號薪金從優不合恕不答復

中央信託公司
儲蓄部　儲蓄種類
定期儲蓄　活期儲蓄　零存整付　整存零付　存本付息　禮券儲金
總公司 北京路　辦事處 北四川路
印有詳章　函索即寄

滬上唯一之早點　請君到大馬路石路口
知味觀杭菜館　杭式各種麵點
營業時間　上午七點鐘起

夫思花柳病　妻要離異？朋友調解
(醫生可以保險)
住居白渡路三六六號寧波人杜梓蔭年廿四歲業小營業和儉產度日娶妻章氏爲甬江巨族結褵三年伉儷和好惟近日杜梓忽然步履困難審察交作章氏洞悉其已患花柳病故起口角並欲對簿公堂具狀控請離異現經親友等調解並請二馬路石路南方醫院屢企華醫師診治及檢驗斷爲並非由梅毒而起實因體虛而發生屢經醫師具出具負責診斷證明夫婦和好如初云

完全新製　結婚男女禮服出租
牌子老　式樣好　服務週到
亨利洋服號　總號南京路口沙遜大廈　第一支號西華德路七號　第二支號中南實業公司　第三支號西…

上海最幽雅之　雪園　西餐館
茶點西餐　價廉味美　點菜隨意　格外便宜
電話新號碼九〇〇一〇號
靜安寺路跑馬廳對過　華安房子東首下層

國難
國難臨頭○全國同胞○快一致起來救國呀！救國呀！
捍衛國家，抵禦外侮，必先強身強種，方可百折不撓，
本藥房發行人中寶，爲袪弱治病，補血強身之聖藥，老年服之能返老還童，壯年服之能精神煥發，婦女服之能調經強種，請速試之
人中寶　大瓶洋二元　小瓶洋一元二角
上海四馬路　太和藥房發行　各埠藥房均有出售

腦汁枯乾中 又看矮人新紀錄

我國有爲靑年 應如何方能一吐怨氣

津田一萬米…三一分零秒四

東京三日電、日本運動會第七天、又造三項矮人新紀錄、我國體育協進會、各校體育教師、運動員本身、其永矢弗諼、前事不忘、後事之師、勿令記者舌敝唇焦也可

男子一萬米 津田（社會做事）三一分零秒四

▽此項成績矮人竟高於及芬蘭跑將太保爾爾之三十分六秒二、我國紀錄則爲劉古學之三十五分二十七秒八、

女子跳低欄 中西（京乎高女）十二秒四

▽我國此項成績爲華北山東張素馨之十五秒二、

女八百預賽 田中（高瀨高女）二分三七秒四

▽我國尚無此項目

又電、女子跳高及鐵餅 續打破人見所造紀錄、

孫思敬一時不來

星期日戰諾森堡 東華隊尚須努力

碩寶洛留、孫思敬因母疾復發、來滬尚無期、本星期日與諾森堡之戰、孫之出現恐無望、恐成泡影、

暨南迎戰諾森堡

勝負之數 未能逆料

暨南今日下午三時赴交大作友誼賽、昨晚天雨、不知能否舉行、有未聞津者、暨南胸女大體育部、

諾森堡足球隊定於今日下午三時與暨南隊相遇於眞如球場 藉資練習、暨南或以地利關係、能克此勁敵乎、

（昨晚天雨、影響場地、體育欲在眞如、最好事先當詢暨大體育部方能保險）

健康美的曲線 美國女游泳家漢夫小田入水姿勢

東華要比排球 約定海星

東華足球隊球員組織之排球隊、特約名聞全滬之海星娘子軍、於下星期日在東華足球會球場作友誼比賽、按東華全體人馬、不但精於足球、且對排球一道亦素有研究、

中華足球

七日戰報

興警隊名 時間及場地 裁判員

余匯對北鐵 三時足球場 唐仲光

八日戰報

郵務對永安 八時半足球場 沈回春

中行對東華 十時足球場 陳吉祥

靑運對華光 十一時半足球場 張武高

華孚對優南 一時足球場 沈回春

星光對西南 二時足球場 沈志興

中央對中報 八時半籃球場 陳吉祥

曁惟對震勇 十時籃球場 何春輝

英美對報工 十一時半籃球場 張灝

足球裁判 八號考試

中華運動裁判會、因本屆足球裁判員不敷社會服務、會經招考是項人才、甲定於八日（星期日）上午十時在中華球房考試、凡已報名者、須按時到場應考、

震華對志華 一時籃球場 沈志興

知行對華伶 三時籃球場 唐仲光

英美對寶華 一時田徑場 黃文德

新武對中靑 三時田徑場 邵

▼書記處通告 比賽報告單、應於比賽完畢後、由管理員將入場比賽員全數填上、交裁員簽名、務補員入場、須將姓名告知裁判員、

▼裁判員通告 比賽時、裁判員請注意下列各點、

㈠每隊至少有八人登場、方可開始比賽、如不滿八人、即作該隊棄權論、

㈡各補守門員、須通知裁判員、並須穿守門球衣、如不通知、即作犯規論 屆十二碼球、

今天男女大混戰

硬地網球 形勢嚴重 各出死力以搏

鄭兆佳禮拜日遇德孚 決賽日期已定

法商總會舉辦之硬地網球錦標公開比賽、昨日一場男雙打複賽、結果如下：

德孚 卡那凡洛（六比三 六比二）陳國理 卜德

德孚卡那凡洛組自然老練、第二盤表演、更有不測之威、陳國理亦聖約翰少年、手法頗靈、惜反板太差、當是經驗闕乏、卜德尚可、惟多自殺、

今天有五場

昨日大雨、今日能否舉行、不能逆料、若能比賽、情形甚緊張也

男女混合雙打複賽

二時 柯拉沙女士 小瑪齊女士 對 克 鋳

二時 卡那凡洛 普合斯夫人 對 菲絲女士 卜 德

男子雙打複賽

二時 德孚 對 卜德

三時 鄭兆佳 鄭演凱 對 克樂美 湯納

三時 德孚 卡那凡洛 對 特克 馬斯特

女雙打決賽

三時 甘特莫夫人 柯拉沙女士 對 哈爾思夫人 菲絲女士

決賽日期定

除女雙打今日決賽外、本星期六有男女混合雙打決賽及男子雙打決賽（大約是鄭兆佳・德孚）

凱組對德孚卡・那凡洛

星期日男單打德孚與鄭兆佳決賽、女雙打柯拉沙與菲絲決賽、時間事前公布、記者昨週史規亞君、史談鄭球藝甚佳、不在江道章以下、惟遇德孚、恐將以直落三失敗、記者與全市網球迷皆願此言不驗、兆佳其勉之、

奧斯汀訂婚

英國網球大將 ▼作網壇女明星 ▼婚期定十四舉行

英國台會網球代表主將奧斯汀（H. W. Austin）、曾年成名、球藝卓著、迭於今年台各賽、大顯身手、世所共知、今聞奧斯汀與本國網壇女傑菲爾絲康司丹姑娘、成立婚約、計雙方久已形影相依、有情人終成眷屬、合入義容、華僑與台吞代表選手全部出席、並樂隊奏、卜巡遊歐洲之美國網球大王、及法國四騎士之柯瑞曼德、拉可斯特、勃魯尼翁等一流明星、聞奧氏婚後、決不放棄球拍、而新夫人亦繼續女優生活云、

虹霞籃球隊簡章

虹霞籃球隊係虹霞乒乓隊員發起、入會者不限男女、須繳會費、每年保證金五元、（有介紹者免）、之、觸志願者、額滿即止、一照章所裁判、須服從隊長命令、有違背者、得合其出隊、練習暫假中華籃球房、通信處寄愛德路四〇二號、

正風籃球進步

正風籃球隊本期聘請寶與祖丹相氏指導、球藝日有進步、昨日與國華隊作友誼比賽、以廿三比十六獲勝、

錫星乒乓隊想到上海來

錫星乒乓隊、成立已歷三月、在錫殆無敵手、今定於本月廿日與晉陵乒乓隊決一雌雄、並定赴滬征蘇、同行隊員凡八人、二人在滬、計周陸榮池・張乾元・錢鳳山・孫章錢・徐冠琳・徐孟威・韓伯偉・徐雨卓・殷錦舜等、屆時貴隊請第八屆滬西選手榮發生同行、

塘西盃小球

市三場

甲組：寶軍對兼谷

乙組：寶軍對精華

亞軍南光

秋季大賽馬成績

第一次（一哩）

馬名 騎師 磅重 馬位

㈠司可而梅也 School Boy 麥邊 159磅 821張

㈡慶勃來而 White Plains 克拉克 145磅 159張

㈢鐵花 Tikap 李達 145磅 268張

總時間一・〇八最後二法郎三〇・三頭馬勝二乘二三馬相距半馬頭

獨贏 二〇九六張七元一角（獨馬票總數三三三六〇）

馬位 ㈠五元六角㈡七元八角㈢七元 馬位票總數一八五六

第一次（一哩）

㈠芬蘭 Fenland 大拉司 159磅 974張

㈡運暗 Wigtown Bay 李達 155磅 240張

㈢斯維納 Slavana 派金 155磅 467張

總時間二・〇七・一最後二法郎三一頭馬勝一馬頭二三馬相距一乘半

獨贏 二四七三張九元五角（獨馬票總數九二一九）

馬位 ㈠七元五角㈡十五元四角㈢十元三角 馬位票總數三五三五

第二次（九法郎）

㈠馬納夫來皮得 The Crafty Bird 泡股亭 158磅 397張

㈡竹杆衣扶 Banquet Exo 麥根 155磅 412張

㈢焦來林台 Jolly Lindy 派金 155磅 837張

總時間二・二四最後二法郎二九・四頭馬勝一乘二三馬相距半乘

獨贏 八二五張三十二元八角（獨馬票總數六〇二四）

馬位 ㈠廿元㈡九元四角㈢七元三角 馬位票總數三十八...

搖彩 ㈠五六七號一千五百十九元三角六分㈡一四六號四百四十四元三角八分㈢角六分四五七號二百二十二元一角八分

五張各得洋一百十一元六角號碼如下 三九二 三四五 九〇二 八八六 四八七

第三次（十一哩）

㈠康門來歐浦 Comradeship 美登 156磅 131張

㈡求必脫 Jupiter 前禮司 163磅 165張

㈢山兒 Lysander 克拉克 150磅 199張

總時間二・〇八・一最後二法郎三一頭馬勝半馬頭二三馬相距半馬頭

獨贏 二二張一千三百六十九元五角（獨馬票總數八千九十）

馬位 ㈠四百十六元㈡三十七元一角㈢十五元七角 馬位票總數四三一五

搖彩 ㈠三四號三萬〇二百〇八元〇八分㈡八一四號四百七十四元五角八分㈢一〇四號二百三十七元四角四分

十五張各得洋三十九元五角一分號碼如下 四八六 二〇四 八 二二 五一五 六一 一六八 一一〇 二三八 八六二 八九 一 一七七 四九〇 八九六 五九一 四二二

第四次（一哩又四分之一）

㈠品吐 Pinto 柯拉沙 152磅 310張

㈡白紗克莫萬爾 Black More Vale 大拉司 155磅 719張

㈢鍋紗羅 Dan Leno 羅斯 158磅 200張

總時間二・四三・四最後二法郎三三・三頭馬勝半乘二三馬相距一馬頭

獨贏 四一〇張七元六角（獨馬票總數六九三一）

馬位 ㈠十七元一角㈡十元二角㈢十三元八角 馬位票總數三八八〇

搖彩 ㈠六五號一千七百三十六元㈡九〇三號四百九十六元㈢五四〇號二百四十八元

十三張各得洋四十七元六角九分號碼如下 八六四 二四三 四 六六 一一 三二二 三五四 二七九 九二六 四〇五 三三 七 五〇九 九五一 七〇

第五次（十一法郎）

㈠邦來立 Bonnie Lad 恩加那沙 150磅 917張

㈡文卜洛克 Veclerock 羅斯 146磅 535張

㈢皮特勃納 Boot Black 麥邊 159磅 621張

總時間二・五七最後二法郎三〇・一頭馬勝一馬頭二三馬相距半馬頭

獨贏 二〇二八張十五元六角（獨馬票總數七〇五五）

馬位 ㈠六元八角㈡八元㈢八元三角 馬位票總數二三三九

搖彩 ㈠五九九號一千八百九十九元五角二分㈡五九二號五百四十二元 七角二分㈢七三二號二百七十一元三角六分

六張各得洋四十三元一角六分號碼如下 二〇四 八九六 一五 〇 九五五 一一六 五七二

第六次（十一法郎）

㈠谷爾登衣格 Golden Eagle 勃蘭 158磅 1432張

㈡戴台那脫 Daddylight 包爾登 149磅 433張

㈢阿的拉 Attila 福司 149磅 184張

總時間二・〇一・三最後二法郎三〇・三頭馬勝大半乘二三馬相距數乘

獨贏 一二八二三張九元（獨馬票總數五五九四）

馬位 ㈠六元二角㈡九元二角㈢十八元 馬位票總數三四三一

搖彩 ㈠八〇號一千九百四十二元〇八分㈡三〇五號五百五十四元八角八分

六張各得洋四十五元六角號碼如下 九八一 九三三 四〇四 八四二 五六六 一六二

第七次（十一法郎）

㈠焦來康美靈 Jolly Comedian 羅斯 148磅 302張

㈡雪而凡 Silvery 派金 151磅 370張

㈢及克亞夫大蒙 Jack of Diamond 恩加那沙 150磅 683張

總時間二・〇四・一最後二法郎三一・四頭馬勝一乘二三馬相距數乘

獨贏 七一一張四十二元七角（獨馬票總數六七九九）

馬位 ㈠十一元㈡九元八角㈢七元六角 馬位票總數六七〇六

搖彩 ㈠三〇一號二千一十九元七角七分㈡四八〇號六百七十四元四角二分

四張各得洋一百七十九元五角號碼如下 八五二 三一 五六六

第八次（十一法郎）

㈠維克維克 Viki Viki 諾得 160磅 1314張

㈡吐吐 Toto 大拉克 155磅 434張

㈢而勒 Olse 拉司 153磅 333張

總時間一・五五・四最後二法郎三一・九・一頭馬勝一馬頭二三馬相距一乘

獨贏 九五六張三十元（獨馬票總數六三八八）

馬位 ㈠十九元五角㈡十九元八角㈢十元二角 馬位票總數三四七七

搖彩 ㈠五〇〇號三千五百十三元二角二分㈡二七〇號一千〇三元五角

十三張各得洋九十六元四角九分號碼如下 四三四 一二一 五一九 八五三 一一一 七〇 八六二 一七五 八五 八九〇 四〇 五二五

今天秋賽預測

第一次（七法郎）

㈠飛英 Fei Ying

㈡格林阿卜 Green App

㈢密司脫新爾司 Mister Cinders

第二次（四分之三哩）

㈠求司抱愛 Joss Boy

㈡而海羅 Old hero

㈢殷力蘿 Tombono

第三次（七法郎）

㈠杜明乃而 Dominador

㈡可勃 Copper

㈢歐格來 Ugly

第四次（四分之三哩）

㈠和克衛而勃來 Windmill Plane

㈡及克亞夫大蒙 Jack of Diamond

第五次（一哩又四分之一）

㈠牛來客也 Sunny Joy

㈡台維克立克 David Garrick

㈢求必脫 Jupiter

第六次（大香檳）

㈠大拉司之馬 Day's Starter

㈡蒙果而抱也 Mongol Boy

第七次（一哩）

㈠老克衛克老夫 Whestcroft

㈡別爾皮 Bussy Bee

㈢果登衣格 Golden Eagle

第八次（一哩）

㈠芬蘭 Fenland

㈡司皮得而維 Speedaway

㈢哈脫 Hunter

㈣戴台拉脫 Daddylight

㈤殷滿得洛浦 Turveydrop

跑馬廳同人俱樂部 秋季小香檳搖彩

頭二三獎 今天決定

跑馬總會同人俱樂部之秋季會員香檳票、昨晚舉行搖彩、搖出得獎號碼如下、至於頭二三獎、須待今日賽馬情形如何方可決定、

馬名	搖彩號碼	馬名	搖彩號碼
Jack Tar	38772	Hary Morn	38638
Vecherock	42914	Jupiter	06072
Speedway	08727	Ali Baba	13851
Turveydrop	04619	Thistledown	25624
Switzerland	44626	Windmill Plane	07105
White Sands	02386	Dan Leno	00917
Beautifulland	38934	Antrim	29072
Godson	42379	Boot Black	04777
Rajah	41471	Pink Ticket	12912
Wheatcroft	22086	School Boy	47473
Joss Boy	40730	The Crafty Bird	36523
Saar land	03722	Comradeship	14098
Royal Hussar	22457	Pinto	03665
Illis	42319	Bonnie Lad	04303
Hunter	49286	The Golden Eagle	16689
Fireflash	28254	Jolly Comedian	22493
Field Plane	45074	Olse	40902
Lysander	19565	The Field no. 1	13232
Fenland	06353	The Field no. 2	03971
Michigan	03658	The Field no. 3	13280
Merry Jest	44401	The Field no. 4	27900
Jolly star	18183	The Field no. 5	19270
Jusy Boo	42304		

美國存金十萬萬

最近竟有四萬三四千萬元輸出 日本仍陸續運去

路透三日大阪電、橫濱正金銀行將於本星期三（即今日）由神戶裝運現金一千五百萬元前往美國、自十月一日起、連此次運出在內、日本現金之輸往美國者、共値日幣一萬五千萬元、

路透二日紐約電、美國聯邦儲備銀行前與他國銀行聯合借與德國國家銀行、共美金一萬萬元、其中美款爲二千五百萬元、此項借款明日滿期、

胡也頻

沈從文作 記 （二十四） 保留版權 不准轉登

到後不久，就同一個朋友過山東教書去了。

▽

過山東去時，先是又說定了的，教書的過山東教書，做文章的還是留在上海做文章，半年後才決定新的辦法。這種計劃自然是極好的，因爲兩個人在上海一同住下，雖然同在一個房間裏，各佔據一個桌子做事，兩無妨礙，可是這個人說不高興了，那個人爲了陪伴玩一會兒的原因，事情就只好放下的。到另一時那一個高興做事，這一個又厭倦了，那就又輪到兩人休息的時候了。如今既然暫時分手，半年中一定可以好好的作一點事，所以我也覺得他們這種打算十分好。

那時上海方面刊物，奔流沒有了，創造沒有了，海風沒有了，樂羣亦無力了，眞美善不能支持了，金屋似乎不想繼續出版了，用一個潑辣無賴精神，繼承了革命文學的罵人興味，有名爲魯迅自責的萌芽。這刊物事實上的編者爲蓬子，同他們兩人都熟習。

那時罵人的同被罵的，都似乎是互有「主義」而無「作品」的人，所以這海軍學生曾同我說，「休，他們倒熱鬧，好像很認眞神氣。讓那些自已彷彿覺得有罵人權利的去罵人，讓那些彷彿該挨罵的去挨罵。至於我們，是不相干的。我們自己努力，走我們自己的路，我們的成就，不是這些人可以估價的東西，也不必需他們估價。」我說，「我永遠是那麼主張。」

× × × × ×

這海軍學生，不到一個月，新的習慣仍然不適用於兩個人，所以丁玲女士不久也就去了濟南。濟南學校方面一種新的生活，自然使他們發生新的興味，但不到三個月，這兩人，有一天忽然又悄悄的回到上海來了。兩人回到上海後，住到環龍路，要我和那兒去看他們，見面時，問他爲甚麼這樣匆匆忙忙又離開了濟南，兩人只說那方面風潮鬧得十分複雜，不願意受人利用，且不能在那方面受人暗算，所以從靑島方面跑回來了。稍過一時，這海軍學生，獨在一處時，又才告我他們簡直是逃回來的。當時我完全不明白爲甚麼必須要逃回的理由。只聽說山東方面學生，皆身強力壯，儀容可觀，就心中也許因爲風潮影響，這海軍學生，估量自己瘦瘦弱弱的身個兒，不能同人比武，所以即早跑開，也不失古君子的明哲保身意義。可是過幾天，

德債欵開始接洽

私家與公家 其中應分先後

國民社三日柏林電、法總理伐爾自美返國後、德報咸料今日即可望與德大使商開始接洽、作爲下星期或可開始之德法談判預備、此時賴荷爾氏談話之重要問題、當爲整理德國私家外債、此項欠款現計達一百十五萬萬馬克之鉅、聞德大使將有具體提議、擬將七十萬萬馬克於十年內連利分期勻還、其餘四十五萬萬馬克另訂償還方法、惟據官場聲稱、此時猶屬建議性質、未可稱爲具體提議、蓋整理外債問題、日下祇可試行討論、冀能推廣展期辦法、將現有短期放款延期償還、實際上惟有待賠款協定修改後、私家債款問題、始能提出解決云云、德報對此亦採同一態度、惟大都贊成私家債款必須償還、且當先行償淸、僅有數家如地方日報等聲稱、德國應付商業債務後、將無力償付賠款云、

今美國儲備銀行已決定對德國銀行放款之參加、十月份美國現金輸出量數頗巨、其値不下四萬三千九百萬元、在如此短時期內、一國現金運出額、從來有若是之大者、但聯邦儲備銀行存金仍多、在法定準備額外、尚存十萬萬元之現金、

俄國傳小麥歉收

美洲麥市活躍 一年來所未有

路透三日倫敦電、俄國因歉收、今年或明年不能輸出小麥之消息、已在加拿大之溫尼佩與美國之芝加哥兩市場發生甚大影響、據此間電訊今日來電、麥市需求頗殷、一變而爲活潑氣概、出口麥價暴騰、掩農額手相慶、春俄國麥收不豐之消息、乃巴黎所傳出、今晨莫斯科來電、則以前謂俄過甚、謂俄國乾荒、小麥歉收數萬噸、（每噸合二千六百磅）全國同種食收穫、尙與去年相埒云、日溫尼佩麥市價約上漲、在過去數日中、麥價每布施爾已超過七角、昨乃過去一年中所未有者、加拿大麥農之財政地位、以今日市價計之、已較九月間增高數百萬元、

大條長六八七五

國民社三日倫敦電、今日倫敦銀市、近期十九便士一八七五、比昨日漲六八七五、遠期十九便士〇六二五、比昨日漲六二五

昨據倫敦來電、大條長三二五、脚地印度買進、交易缺乏、市況尙穩、收市後內命疲軟、故賣戶頗多、又接紐約來電、美銀價亦長一二五、計現貨爲三角一分、英對美降去八分、爲三元七角五分二五 美對英亦跌一角一分、爲三元七角一分七五、倫滬先令加長一二五、孟買現貨加大十二安那、爲五十九羅比〇四安那、遠期亦升十二安那 計五十五羅比十二安那

標金破入八十兩

第五天激跌十四兩八錢

海外銀價迭長 英美匯票綏濫

昨日標金、以海外銀市稍風加厲、即開低至、更因法美商等感時有集議世界經濟之案、又東北日寇暴動仍烈、而業中向更狠、外匯緊濫、英金尤甚、明暗俱寬、潮出一先令九辦士、而美金外款內硬、現市亦已衝出卅三元之外、因之場內各號向向賣出、十一點左右、破入八十兩關內、（開印既加長一羅比之多）午收爲七十六兩左右、又做至七兩左右、乃同太昌賈錢局讓、（晚掛牌）微跌卜兩八錢、半日間最大八十八兩三錢、最小七十四兩五錢、計有十四兩零錢、揭價改爲七百七十一兩、對撳九十兩內外、赤條計加九兩、

據局上交易統計、同太昌來昌永元享元茂永恒昌永萬興順利益豐均進、丙興初進後出、大德成志豐永豐永福餘元興永源泰大豐恒永福泰孚慶昌祥成均售出、大興永元大永永元丰德大恒永均售出、大興永元春等兩入粉收、投機商東某亦有賣手、大連幫買一千六七百條、共出六七百條、廣幫買二三百條、

英金放長一辦士

美匯略硬

明暗俱鬆 金號咸有拋出

英美銀市、自上週四迄今、頗帶元大、各金號咸有拋出、銀行買意雖屬不見、故爲堅硬、至匯豐掛牌已放長一擋半、計英金三七五、爲一先令八辦士一二五、惟美金適反、計縮三七五、爲卅一元一二五、實乃較小號兌袍、又法郎亦縮六元、其餘各國、均亦放長、香港未更、內幣英金尤覺緊濫、比前午長一辦士、美金則長六八七五、華商金業中以英金略爲售出、又浩貿來當亦賣、各行對做數萬磅、約共成交十萬磅、而美金共有五六十萬元

英匯內盤

有六八七五等漲、榮度、最喚橡落卜餘兩、實受雜市奇驟之激刺、恩、無如綜向紊、人心怳怳、金價價一先令八辦十六二五、最緊一先令九辦十三二五、白早開出價六二五、買價六八七五、正金華比對做十二月六二五、上海進二月九三七五至一九、三井華比分做三月九三七五、華比匯豐二月一九一八七五 荷蘭進一月二五、（孟買出）三井華比又做

金業交易所

現貨標金 每條 又 六百七十六兩

開盤 滿盤六百七十六兩

最高 八百八十四兩

最低 六百八十九兩

收盤 赤條成交 七十六兩

上午 十一月 開盤 六百七十七兩

十二月 收盤 六百七十七兩

先令 最高 一先令九辦士

最低 一先令八辦士七五

物品交易所

十一月 開盤 六六・二〇

最高 六八・四〇

最低 六六・三〇

收盤 六七・〇〇

十二月 六六・五〇

足赤飾金（每兩）九十八元

公債續漲

多頭出籠 未見穩定

昨日債市場商見漲衝、期價各債漲風先甚、一元左右、惟統稅鹽稅尙屬平穩、二○年數忽又有七分、但以漲漫過鉅、午後多頭又紛紛出籠、故午後各種債價均小數角至二元一元、餘小數自見漲沖、當以環境尙未有切實解決辦法、人心不無恍惚耳、

證券交易所

（百元票面標準）

債券	月期	成交	前日
各種	十一月現	漲〇・五〇	三六・九〇
續大	十一月	漲〇・三〇	五〇・八〇
裁兵	十一月	漲〇・四〇	六一・二〇
又	十二月	漲〇・四〇	六一・五〇
一九關	十一月	漲二〇・〇〇	四一・一〇
又	十二月	漲一・二〇	四二・〇〇
一九善後	十一月現	漲一・〇〇	四三・九〇
又	十二月	漲一・二〇	三八・九〇
捲	十一月	漲一・〇〇	二七・一〇
又	十二月	漲〇・八〇	四二・三〇
二〇關	十一月	漲〇・二〇	二八・四〇
又	十二月	漲一・二〇	三五・六〇
二〇統稅	十一月現	漲一・〇〇	三八・〇〇
又	十二月	跌〇・三〇	五七・九〇
二〇捲	十一月	漲一・五〇	三六・〇〇
又	十二月	跌〇・八〇	五七・五〇
金長	十一月現	漲〇・二〇	三六・八〇
九六	十二月	跌〇・一〇	一八・一〇

證券交易所（現貨）

各種債券 十一月現 （一元本位）

一九關稅 十一月 二五・四〇

編遣 十一月 二四・八〇

金融長期 十一月 四六・二〇

整理六厘 十一月 三〇・四〇

一九善後 十一月 二五・〇〇

續捲 十一月 二四・五〇

編遣庫券 十一月 二四・二〇

又 十二月 二五・八〇

裁兵公債 十一月 二四・〇〇

一九關稅 十二月 二四・〇〇

丹麥幣價低落

有利出口

國民社二日丹麥京城電、丹麥商業代表團團員今日安抵俄京莫斯科、俾與蘇俄當局籌商俄國在丹麥定貨事項、以丹麥幣價低落、丹麥商人與他國競爭中頗有把握、故商業領袖、近以丹麥幣價低落、更望即如俄國之出口貿易頗有擴張之希望、再即柏拉希氏之親自出馬、頗多表示丹麥政府贊助保險與蘇俄貨物中區之貨款、

紗布交易所

（下午） 十一月 十二月

	一月期	二月期	三月期	四月期
開盤				
二盤				
三盤				
四盤				
五盤				
收盤				

下午成交紗一百七十八萬一千包

橡皮市面

新加坡 價 八分六二五

倫敦 價 辦士一八一二五

紐約 價 四分五

德國交易所

開市尙有待

國民社二日柏林電、德國自經濟恐慌發生以來證券交易所即奉政府命令停止交易、現交易所總紀人委員會以國際證券現狀漸趨恢復、特呈請政府將交易所禁令取消、但政府加以拒絕、政府之用意、係恐恐慌之後、外國人之欵有德國證券者紛紛售出、影響市面也、大約須俟德國活期償項問題得一解決及賠款問題打成新約後、始有恢復交易所之望、

海外匯電訊

倫敦大條 近期十九辦士十八七五 遠期 十九辦士〇六二五

紐約銀價 三角一分

英美匯兌 三元七角五分二五

美英匯兌 三元七角一分七五

孟買現貨 五十九羅比〇四安那

行市 銀行掛牌

匯豐 一先令八辦士二五

英金 一先令八辦士七五

美金 三十一元一二五

法國 七百九十四佛郎

德國 一百三十二馬克

日本 一百四十二元七五

香港 七十七兩〇二五

印度 一百九十七羅比

新加坡 一百十八兩七五

美匯內盤

一月二五、十一點後有利出一月二五、買價一九三一二五、買價三七五、午收出價一九三二二五、實價一九三一二五、早市出價卅一元五六二五、實價六八七五、華比進現六二五、三井進遲十做十一月七五、華比進十二月二五、正金新又做卅三元、正金大通華比又二三井與大安等五做十二月、上海再三元〇六二五、又與麥行又做本月卅三元〇六二五、華比又出一月卅二元一二五、收市出價卅三元一八七五、買價三二二五、市價四十五號明暗較不及防金之猛張也、

花紗轉變

匯兌合算 跌風又起

昨外棉市況略形參差、惟匯兌回長頗迅、換算很、均較前爲跌、所以本埠棉市受此影響、人心又見動搖、遂以實進兩多者至此又不無顧慮、放出者漸多、跌風又起矣、

	十一月	十二月	一月	二月	三月	四月
一九關稅						
又						

棉紗市況初頗平和、買賣均不形淡、但後內金市興原棉疲象、買方減之而跌、結果小八九錢、紗市仍難旋狀態、目前不易見新局面也、

現棉市況平靜、惟外棉明價內匯乃而低落、和豐紗廠進現貨美棉及花一千件、到貨花九百〇五包、下沙花百餘包、

	開盤	收盤
十一月期	一六一・〇	小
十二月期	一六〇・〇	小
一月期	一六一・〇	小
二月期	一六二・〇	小
三月期	一六二・〇	小
四月期	一六二・五	小

現紗市況平靜、紗日前途、亦無甚發展與退步足期、昨日紗市交易通同行共約一千包、

麥粉疲 麥漲

洋麥雖好 匯兌放長

昨日芝坎來電、計漲起五六角至一元、市上人心、大爲震動、上午開盤、各月期粉、立漲一二分、當時本戶紙補嘉急、洋麥加碼、形勢頓呈緊張、午後開拍、情緒大爲、無關命價疲小、匯兌放長、再聽於實銷不動、若此暴漲不已、恐浩成俄濟洋麥合料可能、闘闊津地粉價、祇售二元九角六分、今聽眾粉在此、關不合算、故東手不繼、洋多出籠、實氣轉淡、各市一致同落、查客衆推出皆有、賬方仍在觀望中、

昨日期麥、亦如粉市之先漲後跌、但統扯仍比上日做大、結果十一、二月大三分、十二月大一分、二三月大二

上海四馬路 世界書局
一便宜書 逐日添換 歡迎翻閱
種類繁多 應有盡有 任憑選購
面底稍有污損 多未缺及內容！
售價目洋一分起：至四五角不等：
期限十天 切莫錯過

水晶眼鏡！是護目健將
每副三元
民國路北門 老茂昌眼鏡公司

上海拋球場大馬路首 恒潤泰皮局
所受水漬 粗細皮貨 眞正大賤賣
敝號開設拋球場已歷二十餘年不幸於十月二十日因鄰居戲鴻堂機扇店失愼店堂內所受水漬粗細皮貨當即雇匠修理現將次第完工該件皮貨不硬惟兼有斑而已亦不脫毛茲爲限期歸淸起見特將各貨全部陳列不顧成本犧牲賤賣期滿賣完即提早截止機會不再幸勿交臂失之
十一月一日起限期十天

上海浙江興業銀行 房地產信託部 兼收存款廣告
種類 一 定期信託存款 二 長期信託存款 三 分期信託存款 四 活期信託存款
特色 一 分紅保息 二 期短利厚 三 手續簡便 四 保障穩固
地址 四川路七十四號 外埠通訊辦理 詳章函索即寄

粵東皮鞋公司 新貢獻
SMARTWEAR SHOE CO.
時款男女皮鞋
▲修理舊鞋▼ 特別迅速普通廿四小時特快只四小時
▲美觀 堅固 價廉▼
▲款式繁多 歡迎參觀▼
▲地址▼ 法租界霞飛路華龍路口

精神 戒煙
廣告 天誅 欺人 地滅
義勇軍服裝‧用品‧書籍的專門家 智仁勇商店

香亞牙膏出世 大贈十天 買一送一
本公司所製之牙膏質料純潔製法得宜適合衛生香味之佳芬芳功效之迅速實足令人注意茲當新出世大贈樣子十天買一送一以求普及用家之研究並將各種牙粉一同買一送一時間無多機會勿失
南京路 香亞公司啓

水警與三匪格鬬 槍聲如連珠

滬西居民睡夢中驚醒

水手傷左足 僅獲手槍一支 臨走還被猛咬一口

前晚十時許、滬西華漕洪發現槍聲、急如連珠、附近居戶咸從夢中驚醒、未悉眞相、莫不驚惶失措、事後始悉係上海市公安局水巡隊隊士與匪徒格鬬、水警被匪徒嚙傷、茲將詳情錄後、

市公安局水巡隊虞姬墩派駐所隊士郝家邦、前晚九時許、帶同水手張□由乘坐划船出外、在轄境江面巡邏、至華漕洪西首江中、瞥見洪南岸上有偉男子三人、形跡可疑、遂駛近岸邊、擬上前檢查、不料三男子見警船駛至、立即拔步奔逃、該警等愈起疑竇、遂捨舟登岸、喝令停步、

三男子目擊警等上岸、內中有一頭戴銅盆帽之男子、竟從身畔摸出手槍、返身向警開放、警等始知遇匪、即由郝警拔槍還擊、並復奮勇追上、在槍聲大作時、水手張壽山被匪徒擊中左腿、子彈穿出、頓然血流如注、痛倒於地、郝警見張受傷、仍獨自追趕、將開槍之一匪用力[illegible]手槍奪下、該匪爲警抱住後、情急悄首用口猛咬郝警左手、小指幾被咬斷、郝警受傷流血、痛極將迷、匪即用力掙扎、得以脫身、飛奔竄逸、轉瞬匪已無踪、郝警當時從匪手奪下之手槍一支、連同在地上檢起匪徒遺下之銅盆帽一頂、一併攜帶趕回原處、將受傷之水手張壽山舁至船上、駛回派出所、由該所郝警長將郝與張水手送往醫院醫治、一面轉報總隊、徐總隊長聞報、飭即備文詳報市公安局核示、

紅丸六十萬粒 運杭敗露

三濟轉運

北車站三濟轉運公司附屬之匯通公司、裝運紅丸桶多箱、運至杭州城站、由三濟公司匯通提貨時、被杭州市公安局長警會同路警抄獲大批紅丸、計四箱、共六十萬粒、價值甚鉅、同時有貨主某某持匯通公司提單至三濟公司提貨時、亦被市公安局稽查拘獲、

鴻大輪上 搭客中途病斃

鴻大輪船昨日由通州來滬、內有一搭客名士順發、年四十九歲、不料輪船抵滬口、該搭客突然斃命、船到南市後、報告水巡隊命地方法院驗屍、由沈檢察官驗明、委係因病身死、飭由地保收殮、

索錢吸食鴉片 自縊

已經家屬領返

有住居閘北寶山路一五六號之高某、年三四十八歲、向業[illegible]、但染有煙癖、其妻在附近之紗廠作工、所得工資悉數供給家用、且高又時常向其妻索錢吸食鴉片、昨日下午五時許、其妻放工回家、高又向之索錢吸煙、奈其妻無錢應付、高遂憤極而於六時許在家上吊自盡、後經其妻發覺、已無術救矣、一經救起、得慶更生、

三人具同一目的 原因各異 添了兩個鬼

枉死城中

失業困於逆旅 吞煙

江蘇人[illegible]、十九歲、向在滬杭一帶經營綿業、後綿廠閉歇、賦閒[illegible]、乃來滬訪親未遇、寄寓法租界西新橋路某旅館內、所帶川資因用罄少、而至前日身無分文、郎於是夜吞生鴉片一盒自殺、經人發覺、已經身死、

年邁無力工作 投浦

江北老翁[illegible]、年七十七、亦無子女、最近由江北來滬、無以爲生、後三日前來滬、擬投車或爲小工度日、奈年齡過大、無力勝任、[illegible]前晚八時許在[illegible]投浦、[illegible]

江漢培之胞弟 欲効[illegible]疆場 生死莫卜

許故探父 不辭而別 少年氣盛

蘇州人江夢九、年近花甲、在嘉定西門大街開設鑲牙店、還寓城內西門蓬萊路七十四號、生有三子二女、長子漢培、二十六歲、在美孚洋行充油棧職員、次子孟舟、二十四歲、在外埠辦事、幼子錫生、十六歲、肄業於西區小學、二女均已字人、江夢九之鑲牙店、營業尚好、家庭間尚和諧、[illegible]上海生活費用、均由漢培維持、錫生亦就食兄嫂、課餘之暇、輒作附近公共體育場作體育運動、絕無執絝習氣、不料自暴日侵佔東省後、錫生時請能投死一役、以死不甘心、並要求從戎殺敵、推手投入義勇軍、願作戰死鬼、蓋其年雖幼而頗具愛國心也、

漢培見弟志氣高尚、殊可嘉許、惟終以年輕識淺、恐作無謂犧牲、故囑潛心修學、勿操持過急、但錫生卒不之聽、上月十六日、伴言赴嘉探父、不告而別、初漢培尚不介意、迨前日其父來申、始悉錫生並未到嘉、乃于日前[illegible]、焦急異常、昨日紛報華租各警局、請爲留意查訪、聞錫生出走時、身無分文、僅穿中山布單長衫、汽車胎底帆布鞋、

無音息、詢諸鄰居及其同學、僉云當錫生臨走時、曾叩詢何處可投義勇軍、並請我將脫離家庭、爲國効勞、如不能殺死倭奴、誓不回家等語、其父兄以錫生出亡已將二旬、生死莫卜、

手擊洋傘爲號 忽來白相人袖出利刃猛戳

東方飯店房門大開

住居貝勒路永裕里八十九號現充太古輪船公司跑碼頭之揚州巫仁德、近因與碼頭上之白相人楊阿桂有隙、上月廿九日、巫正在碼頭上巡視、[illegible]

謀奪遺產 暗殺案 尚待偵查

浦東花園石橋已故張關森之子張裕祥遭暗殺一案、由三區警署偵查得係遺產毒、由張妾張郁氏‧舅張全生‧三子張慶祥等串合殺害、以謀侵奪財產、故已於昨日移解地方法院、由沈檢察官研訊一過、諭令收押、聽候偵查究辦、

中美銀公司休業 兩關係人被捕 保證金損失

廣東路十三號中美銀公司、爲馬志姆李鶴年（又名宏森）李瑞光程春霖（又名義坤）四人所共同組設、未滿三月、突於上月杪宣告暫停營業、各債權人聞訊後、莫不惶駭、當由寶某及南洋廣告公司等各債權人先後登報警告該公司、並會同被該公司收得保證金之職員等組織債權團、設接洽處於四馬路中市東華里五五九號、通告各債權人、儘於五日內登記加入、併案辦理、聞該公司職員吳女士、委請北京路三四號唐律師依法救濟、爰由唐律師伴同吳女士往投總巡捕房報告、並請求緊急處置、捕房即派西探卡克勞鄧脫率同康探員等按址往捕、由馬程已先逸、祇將兩李先後拘入捕房、移解特區第一法院刑庭審訊、（戊辰社）

口塞棉花喊勿出

三人被伏於船艙之下

破得快 一萬五千餘元重新帶轉

上海叉袋角鴻章紗廠、向美商美源洋行購買花衣一百包、由本埠五馬路高爾庭洋行經手、於前日下午雇船駁至該廠卸貨、旋因天色已晚、祗卸去二十一包、船中尚有七十九包、須待翌晨再卸、遂停泊江畔過夜、囑船夥郭天儀張阿福喻寶生三人看守、詎至晚間十一時許、突來盜匪十餘人、執有手槍、躍登船上、將郭等三船夥用繩綑縛、並將棉花塞住口內、藏於船底、用半塊板遮掩、遂由匪等雇一小輪前來、將該花衣船拖至吳淞、蓋匪等意欲將船貨兜售於吳淞蘊藻路永安紗廠、昨日該廠以若輩之花衣來路不明、並不與之接洽、旋由該廠報告公安七區第一所、派警前往緝拿、詎匪徒見事敗露、早已逸去、當將船貨扣留、並在艙底救出船夥三人、均已奄奄一息、因郭等口內滿塞花、故幾將斃命、旋於下午在張華浜附近、拘獲嫌疑犯兩人、帶所訊究、聞該項花衣約值一萬五千餘金、

張錫麟被綁案中 嫌疑

又開釋四人

利生昌絲線號主張錫麟、上月二號在山東路被匪綁去後、旋經總巡捕房中西探員救出、並拘獲綁匪二十餘名、解由第一特院、除汪錫亭等九人無關開釋外、餘均收押、茲又有徐鶴清顧恒山張東林等四人、經捕房查得與此案毫無關係、故昨由捕房律師汝葆彝向特院請求開釋、經許家枋庭長向承辦此案之西探詢[illegible]

身世劇可憐

廣東女子陳瑞貞 從良 因已有妻 自怨自艾 吞鴉片自盡

遺書淒楚 願來世再結姻盟

廣東女子陳瑞貞、年二十四、粗通文墨、身世不詳、父母均早亡、十八歲時、淪落平康、在江西路桃源坊某粵妓院爲娼（俗稱鹹水妹）、貞貌極豔、酬應亦工、故淫業殊不惡、今年五月間、有同鄉人梁某林者、至貞處狎遊、彼此一見傾心、發生戀愛、梁往遊如是、其夜度資、每次爲五元、鴇母得兩元、貞本人得三元、蓋貞係自由身體、即所謂拆帳妓女是也、

厭後

貞與梁愛情日深、貞以長此賣淫、終非了局、且每次住夜、鴇母必分肥兩元、徒飽其囊、殊覺不值、乃決意從良、脫離妓院、實行與梁同居、梁亦同意、乃於七月杪雙方同赴閘北覓屋賃定福生路泰慶里十六號亭子間爲居所、梁乃略購木器桌櫈數事、稍加佈置、遂實行同居、

香梁

年三十四歲、任職於西華德路東方磅櫈、家有嫡妻伍氏、年二十八歲、住白克路某里、生有兩子、年均尚稚、梁之與貞同居、係瞞住伍氏者、其在東方任職、新水極微、因有兩處開支、經濟頗感困難、故伍氏遂因是而知之、但伍氏性情潑辣、不能容人、聞悉此事、怒氣沖天、禁梁前往貞處、並不許以分文予貞、梁本係一懦者流、唯唯聽命、不敢稍抗、於是貞之生活苦矣、

貞處

此惡劣環境、日惟自嗟薄命、梁無金錢接濟、貞爲糊口計、不得不重操舊業、日生涯以維生活、是故雖與梁同居、其家庭負担、仍作本身、然而對梁頗諒解、毫無怨恨、其對梁之熱情絕不因此而稍減、梁亦深感其情之眞摯、最近梁住貞處十餘日、足跡未詣伍氏處、氏恨極、乃大興問罪之師、逼梁回去、並將貞百般辱罵、令其另去嫁人、貞賦情柔、被氏厲聲辱罵、絕無一言、惟有嚶嚶啜泣、

貞自

被伍氏羞辱後、自憐身世、孑然無靠、頓萌自殺之念、前晚一時許、禁悲從中來、同居者見貞房門緊閉、呼之不應、情知有異、乃由窗口爬入、只見貞神色沮喪、臥於床上、旋於床下發見鴉片烟盒一隻、方知服毒、當即一面派人報告梁到來、一面延福生醫院醫生救治、無如服毒過重、延至昨日上午十一時殞命、梁思起貞待彼之恩情、不禁撫屍大慟、當即報告轄所、候今日法院檢驗後收殮、查死者尚懷有七個月身孕、腹大便便、是一人而傷兩命、事殊可慘、又死者於自殺前寫有致梁之遺書一封、置於枕下、照錄如下、

善□良人鑒、妾自從良之後、感□□□、今不幸終身飄泊孤苦、被人所欺、我自思自怨、無□期之日、寧可死爲厲鬼、望夫莫要傷悲、再世良緣配合、望夫念在腹中一塊肉、籌款收拾後事、一死落黃土、亦感恩、待等再世相逢、與夫數□恩愛、不料兩婦（指伍氏）強來□我另配良人、夫又無法可主意通融解決、我任家一日、失所孤魂、不□所懷、陳瑞貞遺囑、

要發財 異想天開 非處女的自白

夫妻事前同謀？ 事後反將逐打出門

「你問她、這不要臉的東西……」

廢歷十月底

浙江鄞海女子金銀花、十八歲、自幼[illegible]、花乃於十年七月間隨鄉人來滬、[illegible]在恰右旬、旅居滬南、[illegible]九十左號二樓擱樓上、銀花曾一度前往省視、時張氏臥病在床、銀花乃就榻前報告來滬經過、[illegible]已轉執役於法租界康悌路餘慶里三四九號鄭錦海家、每月工資三元、今年加至四元、鄭亦甬籍、現任上海市公用局車務處主任、[illegible]一日鄭錦海之妻、只見銀花滿面[illegible]、欲泣已不成聲、[illegible]急問情由、鄭妻手指銀花之面曰、「你問她、這不要臉的東西、……」

銀花無法抵抗、遂任二人擺佈、終遭鄭錦海之蹂躪、鄭妻見目的已達、不容銀花再執役其家、竟下毒計、反責銀花以無恥、一頓夏楚、擯諸門外、

銀花一鄉下

粗笨姑娘、面貌醜陋、經鄭妻譴責後、在張氏處住一日、據訴原因、係鄭錦海惑於邪說、異想天開、謂近來財運不佳、苟姦一處女、即可發財、因此垂涎銀花之含苞未放、遂思染指、猶慮銀花不肯、乃商諸其妻、徵得妻之同意、於上月間實行強姦銀花、

張氏與銀花

懾於勢、困於經濟、忍辱含痛、不與計較、次晨由張氏陪同銀花往鄭家取衣被舖蓋、詎又被鄭妻毆打、張氏等至此忍無可忍、遂延余華龍全仁夫兩律師代理具狀第二特區地方法院以刑事自訴、控鄭夫婦強姦傷害罪、法院據狀於昨日下午傳訊、自訴人不到、由律師代到、被告夫婦偕辯護律師到院候訊、鄭妻穿藍絨旗袍、懷抱小孩、鄭衣深藍色西裝、於三時由熊家蓀推事開刑一庭訊理、以案屬風化、禁止傍聽、但鄰近宣傳、已言之鑿鑿、訊問結果、展期再核、

女家要人 情急！ 指控誘拐

原告何以默無一言

撮合 未識求督方何意

海門路六十二號江西人錢商伴、其妻朱氏（江北籍）、有親戚同鄉女子梁小七子、十八歲、寄居氏處、詎於本年六月八號忽然失踪、託人尋覓無着、即女之家屬來滬尋女同鄉、朱氏情急、往各處探訪、前日行經楊樹浦路中國肥皂廠附近、遇九江人張正良、氏事先已偵知梁女被伊誘拐、遂密報楊樹浦捕房、派中西探往將張逮捕、帶入捕房收押、翌晨解送第一特區刑二庭、據捕房律師張天蔭陳述案情、並稱、被告在捕房承認梁女確由他帶往原籍結婚矣、今日錢朱氏未曾到庭、請爲延期云云、錢商伴投稱、與被告相識有年、梁小七子係內人之親戚、廢歷四月間被被告誘拐、直至昨晨始將其獲案、質之張正良供、與錢夫婦皆相識、梁女實前時由錢朱氏允許配余爲室、故本年二月間由氏將梁女送回高郵、嗣女復行來申、氏着人將女偕來余處、余即與女同赴九江仁貴鄉家中、[illegible]天、余即隻身來滬、斯事錢夫婦皆知、並非誘拐、延律師代辯、推事核供、以本案錢商伴夫婦前時將梁女撮合配與被告、今女之父母要人、情急、遂指張誘拐、報捕拘案、當向錢詢問是否此意、錢不答、遂諭被告從速將梁女交案、被告代理律師（亦九江籍）唯唯遵命、張仍還押、改期再訊、

多年夫婦何苦離

推事術諭 和解 雙方表示滿意

甬婦唐胡氏、狀訴特區法院、訴丈夫唐云卜遺棄不顧、毆打致傷、聲請准予調解離異等情、昨由推事開庭調解、據聲請人胡氏稱、婦人前與唐云中爲妻、過門至今已多年、生有女[illegible]、於二年前、丈夫[illegible]、[illegible]氏無法、祇得至香煙廠做工度日、至本年冬間、始知丈夫娶一湖北女子爲妾、同住虹口、由婦人尋蹤前往、遇見後、向之理論、其妾與姑嫜等解勸、始行作罷、並允同居一處、豈知雖係同居一處、丈夫不務正業、依靠婦人做工度日、後香煙廠閉歇、婦人不能工作、閒居在家、無從賺錢、是以丈夫即帶同湖北女子另行別居、對氏棄之不顧、祇得借債過度、迭向交涉、反被殘酷毆打、以致遍體受傷、如此行爲、顯見夫妻情義斷絕、不能偕老、不得已請求准予離異、並請代償所欠債務洋五百元云云、唐云中供、民人前在湖北營業時、與湖北女子姘識、並非是妾、聲請人所稱各節、完全虛構、致於妻女生活皆由民人供養、實因妻子嗜好花會及麻雀等賭博、日必深夜歸家、藉借加一利錢去賭、要求代還債務一節、民人極端反對、倘正當債款、民人應當代還、[illegible]

救火員大鬧一樂天

茶館主喊晦氣

[illegible]

萬五千餘金、

來函聲明

逕啓者茲據當事人王兆順聲稱本月三日貴報新聞欄載有王兆順對於堂妹[illegible]
律師[illegible]啓 十一月三號